本館廣告刊例

長行二行起碼第一日每行大洋四角第二日至第七日每行大洋二角五分第八日以後每行大洋二角新聞中縫加半封面加倍兩行起碼

短行五十字起碼第一日每字大洋五厘第二日至第七日每字大洋四厘第八日以後大洋每字二厘五毫多則以十字遞加

本館定報章程

本埠及本國內全年九元〇半年五元〇三個月三元〇一月一元〇日本全年十六元〇半年九元〇外國各埠以上均按照大洋計算郵費在內匯欵郵費由定報人自理

付郵票按九五折計算

中華民國六年四月十二日(卽舊歷閏二月廿一日)(星期四)

民國日報

THE REPUBLICAN DAILY NEWS

〈電話四千八百十六號〉

第四百卅三號

今日三大張售大洋三分

本報開設在上海棋盤街中市(河南路)第五百另一號

王寄鷗啓事

鄙人前承陳君志羣之委託代爲擔任外交日報廣告部事宜現該報出版無期鄙人亦事冗不能兼任除函向陳君辭職外凡鄙人所攬各處告白卽一律廢約無効特此聲明

商辦輪船招商總局定期發息並股東常會廣告

本局丙辰年航業爲四十三屆產業第三屆結帳經董事會議決本屆股息航業項下每股規銀六兩五錢產業項下每股規銀三兩仍照向章連帶併發共計規銀十六兩正自舊歷三月初一日起憑摺來局收取隨送帳略公閱至股東常會亦經董事會議定舊歷三月三十日下午二鐘假座總商會議事廳齊集舉行請各股東於來取股息時卽向掛號處塡取入場劵以便屆期涖會特此通告敬祈 公鑒

綉雲天賽燈大會展期一禮拜逐日增添各種新式異樣燈彩廣告

徵求對德問題之眞民意

問題來稿務請註明姓名地址郵寄上海新聞派克路養性學校轉交印費一切悉由鄙人擔任合併聲明

躬逢民國言論自由人民眞意於是表見對德問題事機危迫凡吾人民如有意見亟應表示俾政府見之知輿論之所在民意之所嚮進行方針庶歸一致不至因外交而致內閧鄙人不隸黨籍毫無成見一秉良心之主張以愛國爲前提除彙集各長官各團體函電外並擬徵求海內同胞意見倘望愛國志士勿吝源源賜敎以便輯印成書出版後各奉二册聊行酬答倘荷賜敎幸勿牽入他種 謝彊公謹啓

上海小東門協泰豐壽貨莊開張廣告

本號於壬子年開張專售洋貨布疋及各省壽貨價廉物美信用久著有口皆碑無庸贅述茲值丁巳適有閏月壽貨一門辦者頗廣本號因地處狹小不克敷用故特不惜資本於斜對面石庫門內另設壽貨專售處凡衾枕被褥文明禮服綢緞壽衣以及顧繡各色無不廣行搜羅精益求精今擇閏月十九日開張凡各界諸君惠臨賜顧本號無不格外歡迎也 本主人謹白

農商部註冊獎勵中國明明眼鏡公司推廣克辣克片

閏二月初一始展期一月 特別廉價照碼五折 上海英大馬路三百七十八號

南社雅集通告

本社定於新歷四月十五日(卽舊歷閏二月念四日)星期日上午十時在上海康腦脫路徐園舉行第十六次正式雅集務請隨帶雅集費一元准時涖會爲盼此佈 南社主任兼書記柳亞子謹白

上洋都良心藥號北分設廣告

本堂向設老北門內東馬橋自運各省道地藥材精製飲片虎鹿龜驢諸品仙膠各種花露藥酒精選毛角鹿茸野山高麗東西洋參外洋官燕貨眞價實童叟無欺荷蒙各界推許惠顧者遐邇咸集今爲擴充營業起見特在北市盆湯弄橋北首山西路中新造石庫門面設立分號所有客貨更無不精益求精以副惠顧諸君之雅意一俟佈置完備卽行擇吉開張特此廣告

欲謀職業者鑒

決强僑居南洋辦理實業有年近爲各實業公司議決原延外人職員今須旣易華人爰承諸同志見重特委設社滬上函授實業智識並荷各公司特約得由本社介紹試驗及格各社員位置俾公司稍塞漏巵社員得就職業事鵬雙方獲益非與圖利者可比本社已現開課各科均將額滿欲得職業者報名從速遲恐額滿見遺也函索詳章須附郵票一分空函不覆 上海閘北庫倫路德生里富華實業函授社社長黄決强謹佈

失物賞格

僕於四月六號上午搭滬翔專車至滬途中失去小皮夾一只內儲中國銀行鈔票二十元及往來收據文件等件并有照片一張如有人拾得者送交民國日報館轉交除皮夾中所儲鈔票二十元全數奉贈外另酬現洋十元決不追查枝節特白 王寄鷗謹白

請用國貨機器注意

本廠創設上海三十餘年首先發明鉛石印刷機器向蒙各界推許自民國以來爲推廣營業起見添用新法製造花米油麥磚瓦以及絲廠用各類機器鍋爐引擎地軸輪盤樑欄杆五金雜貨一應俱全並可包修大小各種機器代配另件限日可取決無延誤一切定價尤爲格外克己以副雅意倘蒙軍商各界賜顧請移玉上海二馬路石路東首坐南朝北三百七十九至八十號門牌內接洽可也 李湧昌進記機器廠謹啓

大正五年正月念三號第三種郵便物認可

中華工黨總部通告

本黨于本年三月十二日開始商訂民國日報第十一版內另闢一欄專載按日消息凡各界人士以及中外各部工人欲知本黨詳情者希注意及之特此通告

提倡國貨 同胞注意

興華各種麵 無鹼最衛生 衛生通心粉 中外皆歡迎 愛國桂花粉 最宜送親朋 中華新發明 大家購相爭

本公司專用特式機器始創製造各種鷄蛋麵通心粉桂花麵乾粉絲等三十餘種形形色色與別家所製者迴然不同論其選品精良則常食小餐衛生有益說到裝璜優美往來酬酢送禮尤佳爽滑清奇價廉味美大幫批發格外相宜凡已嘗試者莫不交口稱道謂爲精巧絕倫諸君有未嘗此味者乎盍一試之如蒙賜顧請認雄鷄商標爲記庶不致誤各埠商店各大公司均有代售祈移玉往購可也 種類列左 十磅裝加料鷄蛋麵 一磅盒裝衛生通心粉 五磅裝雪白桂花麵 其餘欵式太多未能盡錄批發另有價目單 上海北蘇州路總發行所 香港號信箱一千零七十號(電話一一三三九) 廣州總發行所 如欲代表者請至本公司寫字樓接洽必有特別權利奉酬 提倡國貨 天下馳名

中華政法學會函授部

爲驗餘暇務精研究所聘教員均係政法名家並請曾貫吾先生主任

經濟 法律 政治 商業 科廣額招生

本會爲謀普及政法學識養成完全商業人才起見特設函授部分爲四科每科定額五百名俾有志者得以每學費不收每月祇收講義費郵費雜費計洋一元二角年齡不限男女均可入學詳章函索附郵票二分卽寄上海法租界嵩山路七十號本會啟

群醫束手

惟韋廉士大醫生紅色補丸使我康强復原也

蘇明春女士觀以上玉照便知其爲閨秀也現爲江西蘭溪義務女學校敎員雖患病沉重群醫束手亦曾由韋廉士大醫生紅色補丸之奇功而獲全愈與其他婦女之獲愈者無少異焉足徵是丸爲婦科各症之聖藥也其謝函如左云 余昔軟弱不堪四肢乏力身體消瘦面無血氣胃口失調食不知味雖有嘉殽亦難下嚥或食少許輒欲嘔吐胸背疼痛骨節酸楚俯仰維艱身常畏冷食每作酸堅硬之物莫能進口日惟水漿聊延殘喘而已曾延名醫調治數月毫無效驗身體腦筋更形衰弱偶聞息心跳不寗頭痛目眩視物迷離更延他醫久服補藥病未少減醫乃束手一日有女件來自言久患血薄氣衰諸虛百損賴韋廉士大醫生紅色補丸而獲愈者余思已之病正復相似決意購此妙藥一爲嘗試不料數瓶之後大有轉機神氣頓爽精力驟增胃口復原飲食易化無論何物軟硬可食身體強健腦筋有力頭不暈眩亦無疼痛此皆韋廉士大醫生紅色補丸畀我之功效使余全體復原各病消除且自愈之後絕無復發故余甚願將全功歸之於韋廉士大醫生紅色補丸並願略盡義務詳述始終登諸報牘俾世之患血薄氣衰等症者亦可如余之服此妙藥而獲全愈焉韋廉士大醫生紅色補丸無論男女均可見效曾經治愈腦力衰殘 少年斲傷 血薄氣衰 胃不消化 瘋溼骨痛 皮膚諸恙 山嵐瘴瘧等症凡由血薄腦疲所起各疾莫不奏效如神凡經售西藥者均有出售或直向上海四川路九十六號韋廉士醫生藥局函購每一瓶英洋一元五角每六瓶英洋八元郵力在內

奉送小書

敝局新出小書名曰忠告婦女專爲軟弱婦女索取男子另有小書名曰腦系疾病如欲索取只須來一明信片至以所列地址可也原班郵送

面起紅瘰 大便閉結 易於療治

久患大便閉結往往皮膚生瘡其故乃因渣滓滯留腸中日久毒入血內因而瘡瘰纏綿也 以韋廉士紅色清導丸療治大便閉結卽能治愈面上紅瘰 肝火上升 肝經失調 疾病頭痛 口氣穢濁等患矣浙江紹興三江場署會計夏鶴如先生來信云余曾患大便結塞面起紅瘰自購服韋廉士紅色清導丸之後頓覺暢快一新去火除煩精神充足藥斷奏效不待言矣書此以感知尊處無從購買清導丸請卽寄郵票英洋六角至上海四川路九十六號韋廉士醫生藥局原班郵呈一瓶可也

韋廉士紅色清導丸 PINKETTES

清血解毒

海艸精

人身外症皆由血含毒質汚濁不清致生黴菌毒勢蓄積有久暫之分卽發生有重輕之別原毒之最易感受者一曰濕毒二曰熱毒三曰淫毒由外傳入使血變壞復由內化出而成一種毒症如淫毒則爲花柳諸病楊梅瘡魚口便毒下疳橫痃及隱於筋骨之楊梅風等類濕熱毒則癰疽瘡瘍癬疥瘰癧及婦女乳癰乳疽小兒先天遺毒等類皆是此西國發明之清血解毒內服靈藥名曰海草精按中國方書海苔海藻海帶之屬皆能散瘀消腫退毒輭堅特未知其中所含何質耳今由化學提煉其精全球試驗乃知此實掃蕩一切外症之元勳當茲春發時令有花柳之病者尤不可不急服以絕其根株而免釀成大患焉

▲售價每瓶洋一元六角

● 上海中英大藥房總發行 外埠各本分號各大藥房均有發售

社論

●外交方針痛言（二）

▲武斷足以亡國 （楚傖）

各國亦有因時勢之必要。而行使其武斷者。然其政府。在平日無一不推誠相與。視其國人如家人父子然。信義所結。國民亦諒其不得已之苦衷。以遵從之。若信義未立之政府。而欲行使其武斷政策者國民受其壓迫。勢將發生重大之危害。即其民爲至馴儒者 原政府行施武斷政策之主旨。原欲強制其國民以贊成耳。國民誠不得已而贊成矣。然完全爲機械的動作。決無誠意之可言。使其政策而爲無關重要或不待長時間之進行者則機械動作有時或可成功 不然者。則機械動作。適足以戕賊國民愛國之誠而敗其事耳。今日之宣戰問題。非無關重要 不待長時間之問題也。故政府於此 而欲以武斷 手段行使之者。殊爲不智。

以出走要求絕德問題之通過。其爲武斷手段之表示。今姑不必言矣即如今日 政府若尙在徘徊未進中者。然武斷之意義。非堅決之謂。乃不詢民意之謂也。苟不欲以武斷授國人以疑者民意自在按之即是尙何徘徊之足云既徘徊未進矣。則必有一橫梗於心頭之意思。強制其周詢民意者。此意思者何。亦曰求貫徹其武斷而已矣。且其所謂疏通者。尤足見其懷抱也。何則疏通者。換言之即誘致民意以從己耳。夫己而無成見者反對宣戰之民意非特不見其爲障礙以有待於疏通且將視之若師保以從之今乃視之若障礙也視此障礙之必須疏通也 則昭然已政府今日甯犧牲 人民之公意以從己。不欲犧牲己意以從人明矣。夫如是。是民之意思而苟不洽於政府者。政府惟有疏通之一法換言之。即無論如何。人民必政府之意旨是從。旣有反對於前。不能不代謀一轉圜之法於後。疏通者特爲反對者籌一轉圜之術耳。至於政府之抱持則無論如何不能變易者也 此非一武斷 手段之一痕跡耶。吾聞人言政府此次之疏通而無效者則彼將運行之不復諮詢於國民 是則其痕跡更深一層矣。吾又聞政府之注意疏通者乃各省總綰軍民兩政之大官耳至於人民則雖呼聲遍天地曾何足邀彼之一顧若是則所爲疏通者乃糾結有力以爲己助耳 武斷手段之痕跡。又更深一層矣。苟吾前言而非虛者 各國政府之 武斷在手腕。而中國則在心坎。各國之武斷在直捷的強制。而中國則雜以欺騙。何謂欺騙。蓋其自抱甚固。將假不武斷之名以行武斷之術也。顧彼何以必出於此哉 亦曰自度其信義之結於民者。不如各國政府。無能力以行使其武斷。乃假欺騙以濟之耳。夫以政府之尊且重。而至於欺騙濟武斷之不及。他日尙有能力率國人以戰耶。故吾曰不智之甚也或曰各國政府當行使其武斷時。必先有幾多之調查審察至確認於國有利。而非行之以武斷不可者。然後毅然爲之。武斷固亦有有功於其國者何獨於中國則不可吾曰中國非各國之比也 若中國之政府則其通暢猶未至於是也旣未至於是而必強以從人者則中國之外憂內患將悉生於是矣故吾曰中國政府之武斷即中國之自速其亡也

河山靈籟

▲驚心動魄事在別人身上便見得平淡無奇僅足供閒中談笑平淡無奇事苟在自己身上便見得驚心動魄久而未忘此人心中一段穢跡也

▲心頭有此一段穢跡者人數恐復不少此種人狀若無害於國家社會其實兼麻木窒塞而有之此其人于國家社會爲害非小 （楚傖）

本社專電

●昨閣議時段總理鄭重提出對德宣戰問題討論許久各閣員無主急進者許世英尤反對料非經全國軍事會議不能解決

●國防政務評議會提出六大討論均未決華工赴歐事評議會議決由我發送勿任人代招已着手昨擬章程

●昨衆院預算會議決道尹縣佐及祀天經費悉裁撤

●國會咨請政府不得收買存土之決議案閣議以買土係行政處分與法律有別議決退回但前晚又派員赴滬調查如查出弊竇仍主取消合同

●馮副總統控中原報訴狀上書姓名馮國璋職業副總統狀中有教唆正犯尙有主名請嚴傳澈究語

●駐俄劉使電告俄社會黨派柏里斯哲克氏來華考察我國約法

●昨閣議決定工商兩會分立取消前定之商會法由農部咨各省

●兩院公電湘督弔黃蔡二公國葬禮

●政府迭接浙人請撤換齊耀珊電已

公電

交閣議

●政府得魚日（六日）顏惠慶自柏林來電謂德欲知我宣戰後對彼態度料迄今顏使尙未離德

●吉林督軍孟恩遠前日來京將參與軍事會議

●李開侁現仍在公府辦事

●陸督軍擬元日（十三）出京

●昨爲華僑選舉末日到者九十四人仍未投票無結果 以上十二日本社北京電

●浙江政治商榷會致北京電一 北京參議院衆議院均鑒彈劾齊省長違法案省議會已於蒸日開議結果得出席議員五分之四之同意全案成立謹聞浙江政治商榷會叩蒸

●浙江政治商榷會致北京電二 北京總檢察廳鈞鑒浙省長齊耀珊矯稱國務院令裁撤審檢所實爲觸犯刑律以脅迫及詐術妨害公務罪名鈞廳以代表國家維持公安爲責任亟應提起公訴以伸法治竊無負法律賦與之權能 再本省各級檢廳伏處齊耀珊勢力之下不得盡檢舉職務是以逕達鈞廳除由本會代理人金泯瀾另呈告發外臨電無任迫切浙江政治商榷會叩蒸

東方通信社電

◉十一日北京電 陸榮廷最後之要求已遂昨日發表命令任命陸爲兩廣巡閱使陳炳焜署理廣東督軍譚浩明署理廣西督軍

◉同上 內務總長之後任田文烈旣終不成功而周樹模又拒不來目下以現總統府祕書長夏壽康最爲有望

◉同上 昨日衆議院預算委員會取除各省道尹等之經費

◉同上 法國公使館接到電報云美國資本團加入大借欵之件目下正在華盛頓協議聞其協議已得圓滿進行日內卽可決定

◉同上 今日憲法會議討議憲法草案第九十二條國會議決法律案大總統覆議之規定議論百出終付審議會又第九十三條之法律非據法律不得變更或廢止又第九十四條之法律與憲法有抵觸者應作無効之規定均照原案通過

◉十一日南京電 美國女飛行家史天孫女士本日由漢來甯擬於十四十五兩日在甯飛行

◉十一日漢口電 中國當局爲管理漢口德國租界設立特別區域臨時管理局漢口警察廳長周際芸今日奉命兼該局長並發表規則六條

◉十一日漢口電 參議院議員韓玉辰代表大總統參列蔡鍔黃興兩氏葬儀九日遣出漢口前赴長沙

◉同上 碇泊漢口之美國軍艦摩諾卡西號爲美德宣戰下江目下正在裝煤

◉同上 駐重慶德國領事比克已於昨夕首途赴滬至在長江沿岸之德領事已悉出境矣

◉十一日東京電 美國對德宣戰日本天皇特於七日致電美大統領大要如下 朕見合衆國爲擁護人道之大義進而與協約國聯合加入戰爭深堪欣快且合衆國根據眞摯之敎書出此措置使美日兩國不變之友情益加親密尤爲朕所冀望云云

◉同上 日本紡績聯合會十日在東京開定期大會並接連開臨時大會爲決議反對中國增加關稅定其實行之法

◉同上 關連中國參戰諸問題中之增加關稅問題日本一般國民頗爲重視與此問題有直接利害關係之紡績業者近屢請求善後之策十日會在東京開全國貿易者大會議決反對增加關稅並定其實行之方針今後該業反對之氣勢有益盛之勢

日本實業家中於前內閣對華政策曾示其反對之態度者不少其於現內閣之中日親善方針則有謳歌之傾向如此次汪特使王交通次長等來日一般之歡迎非常熱心於此可見實業家之希望中日親善較諸政府實有過之此次實業家之反對關稅全爲經濟上起見其理由以果實行增稅於該業之打擊甚大殆與破壞事業之基礎等故於中日親善之國是固無異議惟此增加關稅該業實難忍受云政府方面於此問題所見雖未公示然至某程度止從中國政府之希望似已決定是與該業者之意見相遠政府之反對黨則乘此隙施其活動因此問題一轉而爲內政問題現如憲政會公然利用此問題於總選舉爲攻擊政府有力之材料致此問題有愈成爲內政問題難關之勢現政府爲此於總選舉及他內政之關係已頗立於苦境再加該業反對之猛烈政府地位愈覺困難此一般人之觀測也

外報譯電

◉路透社十日北京電 農商部欲改良蠶業故決議建設一試驗場以植桑養蠶由政府監督其上現擬由廣東開辦故飭令朱省長籌備一切

◉同上 陸榮廷之隨從已於昨日南返聞陸氏亦不日出京

◉同上 伍總長允許暫爲留任已於昨日視事

◉同上 內閣全體及國際評議會將於明日會議於公府以討論中德問題內閣外交之政策決不更易向德宣戰不過時日之問題而已

◉同上 昨日黎總統宴倪嗣冲聞倪氏已於今日出京據中國報界云當倪氏入謁總統時倪謂中德問題不過安徽一小部商人紛紛反對政府之政策至於張勛之反對實康有爲左右其間云

◉路透九日北京電 政府電致川督羅佩金准其來京

◉路透九日廣州電 粵人會議上書政府挽留省長朱慶瀾幷謂廣易省長殊與商業窒碍

◉路透九日北京電 四川省議會上書國會彈劾錕曹極烈且列有各種罪狀諸如勒索欵項縱容軍隊強迫服役等事幷請國會卽要求政府從事調查

◉路透十日北京電 政府擬於十二及十五兩天在天農壇開祭蔡黃兩公各部衙署省將派員二人致祭

催眠術 通信教授

本會敎習催眠術非如坊間之書所云如是如是便能使人催眠坊間所售之書著者多秘其眞法故學者讀之無一成焉今本會破除此例將所有法公之於世凡有志學習者……

日本神戶平野下祇園町 中國精神研究會

美人世界

名畫家但杜宇先生精繪水彩畫時裝美人月份牌小說封面久已風行海內見過者每未窺全豹敬求先生博採新舊各法分繪時裝美人數十幅以公同好茲將優美印刷略舉如下 水彩裸體美人 三色銅版 水彩圖畫美人彩印 光滑美人銅版 毛筆各派美人 ……石印 ……如滑稽風景花鳥無體不備並附小說文苑以鼓與味洵畫學界從來未有之……印刷……定價大洋六角外埠郵費加一 ……三馬路小說叢報社發行所……

⊙德文社十一日北京電 康有爲再請政府勿向德宣戰

⊙同上 今日內閣會議討論美國宣戰問題 惟政府殊不欲遽有所決議

⊙同上 今日參院委員會會議 多有不以中國加入協商爲然者

歐洲戰電

⊙路透九日倫敦電 英帥海格將軍今晚報稱 英軍戰事全依豫定計畫順利進行英軍占據自亞拉東南希蘭須柯榮爾至蘭斯南面奇凡希安哥希爾南郊敵軍防務一二三英軍之巖今仍在前進該陣線敵軍防務內有維米山脊已爲坎拿大兵於今日侵晨占據此外尚有如網之戰壕及要防數處 英軍乃續進占據後面之防務內除鞏固之戰壕線數道外且有固防之要點多處 今日下午二時止已點見俘虜五千八百十六人內有軍官一百十九員尚有若干未經查悉 英軍奪獲大砲戰壕臼砲機關槍甚多

⊙路透十日倫敦電 英帥海格將軍報稱維米山脊北端夜有大戰敵軍於此得一立足地 但被逐走敵軍回攻後遭挫衂英軍已廓清山脊東坡並擊敗回攻之敵軍 星期一日英軍共俘敵兵九千人 英軍於聖康丹方面擊退凡爾舉爾與哈吉柯爾間高地之敵軍 全陣線之戰事仍在進行 敵軍夜在伊泊爾東南狹陣線猛攻 進抵英軍輔助陣線即被逐出

⊙路透九日柏林電 德國各報云亞押兩面終日大戰敵軍擊破德軍陣地數部分

⊙路透十日柏林電 德國公報云亞拉戰事仍在進行 英軍炮隊活動數日後星期一日轟擊益烈旋於廣二十基洛邁當之陣線進攻激戰後攻入由亞拉枝出各路之德軍陣地但未能擊破之 德兵兩師團抵禦優勢之敵軍受創甚重 德軍攻入伊泊爾東南英軍第三陣線以外俘敵五十八而回 法軍在拉福克斯進攻敗退

⊙路透十日倫敦電 英軍勝利之效果或甚重大今已占據維米山脊此爲西歐德軍最大之砲台旁有叢林山谷掩護敵軍之機關槍與臼砲自維米山脊起有平原直趨杜愛遠 十二英里 英軍新攻勢適在興登堡陣線之北該陣線今有受包圍之虞 英軍昨日所得之地廣二十五方英里

⊙同上 德國公報云德軍攻入羅馬尼亞福恰尼北面俄軍之陣地毀其戰壕

⊙同上 法國陸軍總長已抵倫敦

⊙同上 愛爾蘭叛變第一周年紀念 其騷亂不若預料之甚 杜白林郵局廢址及柯克市政廳夜皆懸掛共和旗幟下午就被除去杜白林各處有少年結隊拾石擲擊警察傷數人碎玻璃窗數扇 彼等並擲擊經過亞培街之衛兵隊入夜諸均安靜

快信

▲南京

●馮副總統昨午(十一)連電中央多起關於起訴中原報問題並電司法張總長力請盡法對待以洩公憤

●軍政各機關自副總統府失愼後各添派專人管理電燈以免再遭意外

●袁克定昨午(十日)由汴過甯開附乘江輪赴鄂不知運動何事

●韓國鈞因組織江皖水利研究會問題昨由海安到里來甯與齊省長磋商意見

●美國史天孫女士由京津蒞止指定小營地點定十四十五兩日開演飛艇

●浦口惠民公司搭蓋蘆棚千餘間正擬折卸不意昨夕(十日)無端火起悉付一炬

▲蘇州

●馮副座電令二師朱師長嗣後各軍隊士兵凡遇放假祇准在營休息不得擅自出外以肅軍紀

●王莘林道尹奉省令昨(十一)日特派某助理員密赴吳江調查李世由知事控案

●高審莊景珂廳長日前呈請省署在正稅項下撥江北高等分廳開辦費二萬元齊省長准先撥一萬元

●財政廳長昨催令蘇城稅務業所長迅將上月各項認稅從速清解

●吳縣孫知事定今日會同偵緝隊赴各鄉復查煙苗

●參議員潘承誥託人將去年新得之湘城田畝悉數變賣償楊石等之損失

●常熟縣知事張鏡寰呈報蘇常道署籌備之公共體育場業已工竣成立

▲杭州

●齊耀珊違法撤銷審檢所案政府已含糊了結惟浙人決不甘休擬以法律與齊氏相見茲將此間所得大總統指令錄下 大總統指令 令司法總長呈浙江省長齊耀珊裁撤各縣審檢所越權處分擬實陳明請核奪由呈悉裁撤各縣審檢所 既係該省長越權處分應即撤銷至如何結束即由該部速擬辦法呈覆核奪此令四月八日大總統指令 司法總長呈遵擬浙江審檢所結束辦法請將各縣審檢所一律裁撤司法事務暫由各縣知事兼理由 呈悉 准如所擬將浙省各縣審檢所一律裁撤所有司法事務並責成各該縣知事暫行兼理即由部轉行遵照此令

●省議會接省公署咨復第一區議員孫宗三辭職應以長與將玉麟遞補又許炳堃辭職以杭縣張兆銘遞補第二區議員江登瀛病故出缺以諸暨駱瀛遞補已依法塡給證書合行咨復查照

●楊督軍以江浙交界之花腦砂四礁山嵊山余山均爲海盜出沒之區令飭外海水警廳捕緝並咨蘇省長轉飭水警廳派艦前往協剿

●康南海于前日來杭寓西湖劉莊

⊙省公署牌示玉環縣知事呂衡調省委李景枚署理嘉善縣知事樊光調省委孔憲熙署理蕭山縣知事王右庚調省委殷濟署理安吉縣知事季衡調省委沈維城署理

●警務處夏處長任命沈克明爲海甯縣長安鎮警察所分三等警佐斯庾充省會第三區警察署第二分駐所署員王文田爲鎭海縣警察所一等警佐

命令

●四月十日大總統令 特派陸榮廷爲兩廣巡閱使此令 特任陳炳焜署廣東督軍此令 特任譚浩明署廣西督軍此令 署四川永甯道道尹張習懇請辭職張習准免本職此令 任命廖名縉署四川永甯道道尹此令 朱照著交國務院存記併發往山東交該省長酌量任用此令 前政事堂存記之張治禮著分發湖北交該省長酌量任用此令 財政總長陳錦濤呈歸綏財政分廳廳長周丕紳懇請辭職周丕紳准免本職此令 外交總長伍廷芳呈請任命史悠明爲僉事應照准此令 陸軍總長段祺瑞呈請任命胡源灝爲江西陸軍步兵第二旅少校副官應照准此令 亨司德給予四等嘉禾章此令

要聞

●美國參戰之影響

▲公債券五千兆金元 ▲將有國會共同委員會 ▲布國與美國絕交 ▲巴西已與德國斷絕邦交 ▲與登堡之美國參戰觀 ▲南美中美諸國均將參戰

▲路透九日華盛頓電 民主黨領袖定十二日在衆議院提出發行公債券五千兆元(金洋)之辦法以三千兆元假與協約國餘二千兆元作爲美國戰費 並將從速提出以糧食軍火供給協約國之法制

⊙路透十日華盛頓電 財政總長美亞杜氏宣布發行三釐半起息公債券美金洋五千兆元以三千兆元儘速假與協約國以與現負巨息之協約國公債券照値交換

⊙路透九日華盛頓電 政府提出決議案以民主黨議員七人共和黨議員五人組織國會共同委員會討論關於戰爭之各問題參議院通過議案凡於戰時毀壞戰品者當判罰監禁三十年

▲同上 布國已與美國斷絕外交關係

▲路透九日紐約電 美國各口岸羈留之奧船均爲政府占有內有一艘機器已毀

▲路透九日巴西京城電 外交總長穆勒博士今日不允接見德使並命一船準備應調博士旋與陸軍總長會商後乃電令駐巴黎本國大使報告巴那拉號輪船沉沒情形 豫料報告一到即將宣布與德絕交大約尙將沒收泊於巴西各口岸之德船

▲同上 巴西已與德國斷絕外交關係

▲路透九日紐約電 古巴之舉動已感動臘丁系之美人瓜特瑪拉尼加拉瓜薩爾伐杜洪都拉斯諸國現仇視德國日甚豫料巴西加入戰局後南美中美各共和國均將取同一舉動

▲路透十日智利京城電 據可靠消息謂智利如不直接受攻擬仍守中立

▲路透十日亞姆斯特丹電 興登堡元帥語西班牙凡加狄亞報柏林訪員謂德國之決議施行無限制潛艇戰略曾料及美國必將輔助協約國但視爲無足輕重 興登堡元帥承認美國所予協約國經濟之助力未可輕視但此次戰爭並未證明金錢有關戰爭之勝負彼意美國供給協約國之戰品爲數已巨不能再增且因須供本國所增陸軍之用轉將減少云

▲路透十日華盛頓電 威爾遜總統已正式贊成造船部建造木船之程序共計千艘每艘載重三千噸限五個月造成國會已允撥美金洋五千萬元充此舉經費

●俄國不求開拓疆土

▲陸軍代表信任司法總長

▲路透九日俄京電 司法總長克倫斯基氏今日在陸軍代表宣稱政府不日將發表宣言書聲明俄國不求開拓疆土惟求盡全力保衛所得之自由

▲同上 司法總長克倫斯基氏今日參與陸軍代表會議抗辯懲辦前皇羽黨未能充分嚴厲之諷言克倫斯基氏謂彼因巴夫洛維區大公曾密謀除去宮僧拉斯布丁氏故未加逮捕又因伊凡洛夫將軍老而且病實獄即足死之故未加逮捕彼曾往視塞洛宮之俘囚該地衛兵已允唯其命令是從衛兵司令爲其至友克倫斯基氏結語謂彼於內閣中代表民主黨非侯共和之基礎已固決不離閣於是諸代表乃向歡呼並通過信任克氏之決議案

▲路透十日俄京電 臨時政府發表宣言書謂自由之俄羅斯志不在控制他國或剝奪他國世襲之國產或强占外國之土地惟求根據國家權利建設持久之和平決定己國之運命 俄國不欲壓制或侮辱他人但亦不願受辱被弱而脫離此次戰事云云

●疑雲中之第三步

中國加入戰團問題方針雖定實行無期其最大原因在於須先疏通國內自美國宣戰之後段總理與國際評議會方面參謀部方面曾有所計議決定先與各省軍事長官交換意見須俟大多數一致然後決定大計至交換意見之法昨已決定手續着手辦理矣 關稅等項交涉近絕無發展之形跡報載協商國又有承認之口氣係屬誤傳各國最近所表示者僅云中國若決定加入則各國對於各項條件可以良意的考量夫此種新術語之解釋不過不從頭拒絕認爲有協商之餘地而已至協商之成功與否絕未得有保障也又況並此好意的考量亦須在決定加入之後乎是以中國今後之方針不當重視此條件若決定加入則是根據大局上之理由名實兩方皆非爲索報矣

時評一

●關稅問題 (宗良)

▲我國欲增加關稅本無關乎加入不加入問題各友邦對我果懷好意表示親善則無論增加關稅是否爲加入條件當與我有同情使我所希望者實現也

▲今日本紡績業積極反對我加稅憲政會且因其政府有允我加稅之意而攻擊之致成爲日本一內政問題則日政府果允我加稅與否尙在未定之天而我國外交之不順利亦於此可見余所謂中日親善者不維其名而維其實日本允我增稅與否乃日本是否與我親善之試驗我將拭目以觀其後矣

西醫張湘紋女士

統治婦孺內外全科精理產科兼種牛痘醫例門診一元出診三元早夜加倍接生十五元難產加倍○晨九點至十點施醫僅收號金一角○午後一點至二點門診診所在派克路十七號育賢女校

原址電話西七七一 贈醫分處 武昌路同德里福音堂每逢禮拜一三五午後四時半至六時僅收號金銅元六枚藥資減半施種牛痘三角拔號一元

介紹人 薩鎮冰 姚子讓 顧馨一 何仲呂 李平書 克禮 同啟

木行

吸三砲台香烟 能於商界及買主之間聯絡交情

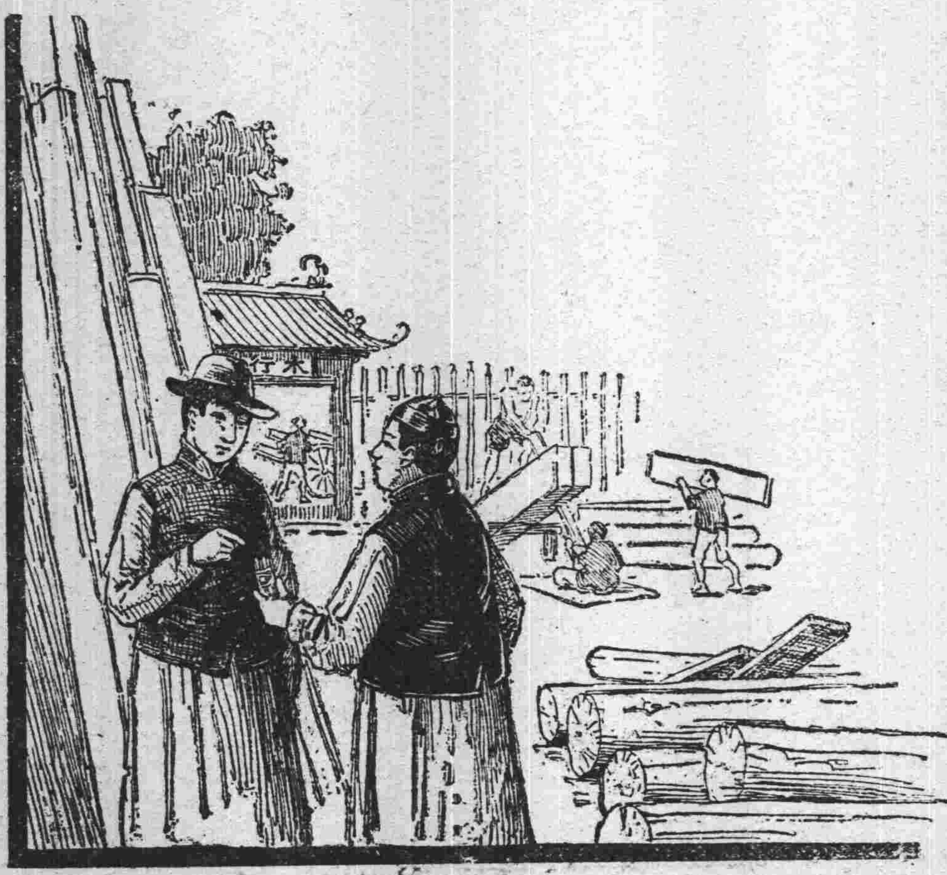

三砲台香烟可向寰球各處上等售烟家購取小包十支或二十支錫罐五十支出售 三砲台香烟係英美烟公司所自製而自行發售者也

美人之美究不如雙妹老牌雪花膏之美諸君請試用之方知余言之不謬矣

再者敝行各貨由是年元月份起一律取消加一復回原碼發售此佈

本行電話 大瓶四角 ○ 小瓶二角五分 四零六九

總發行所上海南京路棋盤街交通路廣生行有限公司披露

天下馳名德軒章氏製良藥

寰球第一蓋世無双

咳嗽茶葉

當日見效二匣斷根勿靈還洋

咳嗽而得良藥○當日可愈○有經旬累月不愈者○非咳嗽之難治○乃藥不對症也○本藥房咳嗽茶葉○乃章氏德軒君五世祖傳祕方○每年銷路一百餘萬打之多○治愈咳嗽痰喘氣急之人○謝函證書早經盈箱滿篋○往往為醫診治而不見效力○服本店咳嗽茶葉兩盒即愈○藥到病除○蓋世無雙○眞所謂丹方一味氣殺名醫也○海內諸君如患咳嗽痰喘之症請早試之○每盒洋半元○每打洋五元四角○不靈包退○批發克巳○另製哮喘氣急膏男女咳嗽氣急痰多無論新久遠年貼膏半月其效如神倘遇危病急症即將膏內之藥和蜜成九百病立消天下獨一無二仙品也○每張大洋五角總發行所上海老閘橋聯昌德藥房德軒氏督造

農商部國貨展覽會嘉獎一等

廣東種德園著名藥品

本園精製各種膏丹丸散油酒錠膠無不精益求精靈効超著前經農商部發給一等獎憑足見藥料眞誠諸君光顧請認明招牌庶不致誤各藥略列

參茸衛生丸 此丸專治男婦氣血兩虧諸般虛弱等症服之於衛生大有裨益◎每丸洋一元雙料五角單料二角半

烏鷄白鳳丸 專治婦女月經不調腹痛白帶小產身體虛弱等症服之立效◎每丸一元雙五角中二角半單一角

人參再造丸 專治男婦中風中痰筋骨疼痛半身不遂步履艱難等症服之即愈◎每丸洋一圓雙料五角單料二角半

兒科回春丹 此丹專治小兒急驚痰喘咳嗽寒熱往來嘔吐痢疾疳癘等症莫不藥到回春◎每丸洋一角

全鹿滋腎丸 此丸選用全鹿並加參茸野尤貴品藥料專治腎虧精寒陽痿精遺服之靈驗如神每兩洋二角半

正玉樹神油 此油專治湯火所傷止痛止血疔癥濕毒肚痛絞腸皮膚發癢應驗如神◎大瓶一元中五角小二角

自甑如意油 此油本園製煉精益求精凡肚痛頭痛傷風咳嗽感冒風寒居家出門不可不備◎每瓶五角二角一角

新發明如意油精 本園之如意油特出心裁製煉成精使其携帶利便功効比油更優欲索樣子付郵票一分即寄◎大號二角半二號二角三號角半如意油錠桐同

自製薄荷錠 本園用正國產薄荷製煉成錠功効勝於外洋同抱一試方知不謬◎大號二角半二號二角三號角半

各藥繁多不能盡錄另備各種丸藥全集函索即寄外埠函購藥品立即寄奉◎本園各種藥品外埠各大藥房均有批售◎總發行所設上海河南路老巡捕房對門種德園謹啓

老牌企妹煉乳

衛生極品

以之代母乳無出其右

買此煉乳嬰孩愛之

泰西大藥房

本藥房開辦多年向持穩健主義不敢稍涉浮誇致蹈空言不實之通弊幸蒙各界人士所深信去歲將營業部遷移後力求擴張期以普及特向歐美各國著名藥廠定購各種原料藥物醫療器械化學用品照相材料以及化粧各品無物不具無美不備凡軍營醫院外科產科一切應用刀件藥物定價比他家克己以供採購并聘有醫藥專家研究良方自製本牌各種家用衛生藥品功效則靈驗異常裝璜則概從特別香水香皂香油香粉尤為精美足備女界之採擇近又新發明清血避毒丸一種為專治花柳梅毒皮膚風濕諸症之聖藥發售以來效驗卓著蒙君購服請以證書明功用故銷售尤為發達其餘各藥另詳藥目仿單門類繁多不及備載如蒙惠顧請至英租界拋球場三馬路口本藥房採購無任歡迎

營業部謹啓

中華職業函授學校

推廣學額續招新生

姚鵷雛先生擔任文科編輯學則函索即寄并須附郵票一分欠資空函恕不答復

本校創辦以來求學諸君遠至英倫日本及南洋羣島特推廣學額續招新生俾一般有志諸君不致抱向隅之感現於陽歷四月十一號開學每月准十五號寄發講義第一期講義准本月十五號一律寄出近又添聘沈毅龕先生及日本工科博士濱崎秀吉先生擔任工科編輯又請

民國日報 紀事畫 劇評畫
民國六年四月十二日 第三十九號

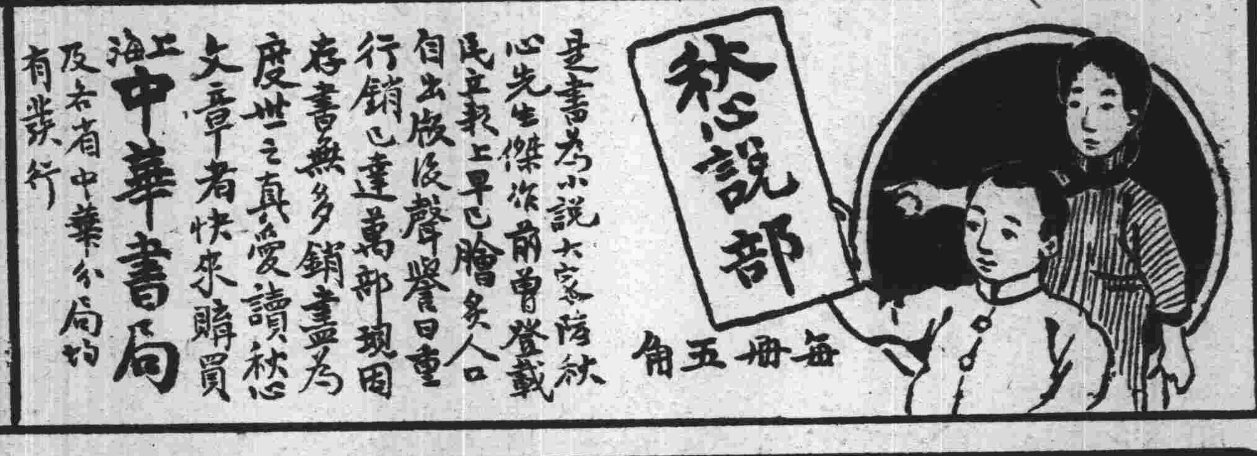

（短篇）可憐之少年 最逸之銅元
鼻俠
石佛
（長篇）風雲變幻記
新酒痕 十年回首
歇浦陸況記
（彈詞）家室飄搖記
月出乙冊價洋三角
預定全年洋三元
上海文明書局發行

習鉛筆之先須明投影画法及透視画法蓋描靜物画時不可不知投影画法之理而寫風景画時則宜明瞭透視画法又描寫人物亦須畧涉及藝術解剖學之一般此皆學画之人所最宜注意之第一條件也至其必要之理由則述之如次描寫風景之際苟昧於遠近法則所寫物之遠近形狀必不能確然無誤讀者疑余言乎請舉眼前之例以證之如描寫建築物時遠方之房屋與近處之房屋若以同一尺寸同一高度必不能描出之縱能知遠者宜小而近者宜大然不悉定則而描出之者非傾圮之屋宇即大礙見者之眼目故其大小宜至於若何之程度最前之屋與最深之屋之高度若何均宜依遠近之理始能無誤此透視画法所以視為必要

民國日報 鉛筆画法
民國六年四月十二日 第三十九號

也投影画法之必要則在描寫物體陰影之時圓物之影如何耶四角三角之物其影如何耶觀實際之物體雖可一目瞭然但描寫陰影時若不知投影画法之理必有難判別者何則簡單之影映於肉眼者雖可任意寫之然按之實際上每每相違況複雜者耶

藝術解剖學特於描寫人體時視為必要之學問即人體骨格之比例若何骨之長度若何及筋肉之運動形態若何凡此諸種均所研究習画者苟不明瞭必不能描寫人體終必描出肢長身短種種可笑之形狀是不以生理學的頭腦研究者縱置多數實物於其前以寫之決不能寫出正確之人體也

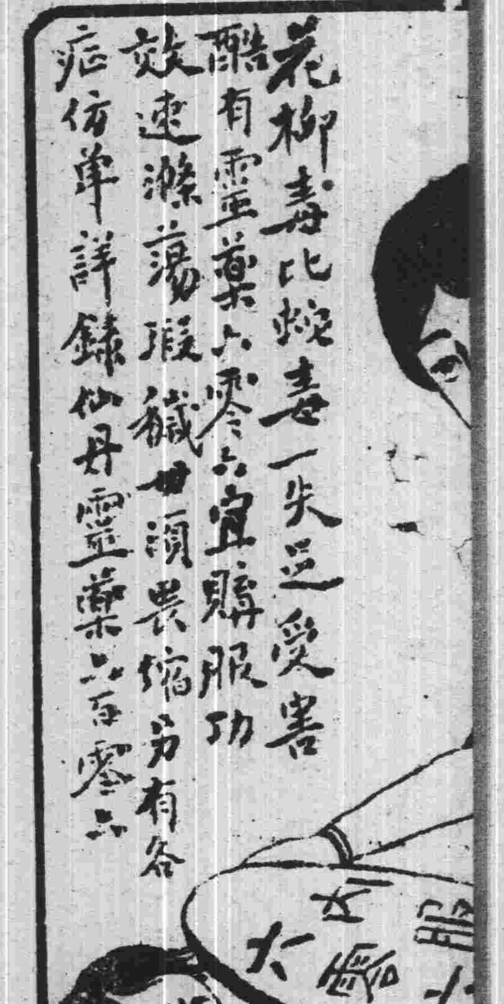

要聞

●預算委員會歲出審查（六）

昨日下午九時四十分衆議院 預算會開會政府委員出席十餘人委員長褚輔成主席宣告繼續 審查第四款 陸軍部所管歲出第六項衆無異議

▲第六項 其他各軍事機關經費一目將軍府經費審查報告以此乃非法機關無存在之必要 主裁政府委員說明衆請表決主席以審查報告付表決全體 贊成二目禁衛軍經費應 歸併於全國軍額內衆贊成無異議 三目毅軍經費亦應歸併於全國軍額內 四目定武軍經費亦應 歸併於全國軍額內 五目長江巡閱使經費 審查報告現在軍事平息長江安靖無設使巡閱之必要 主張裁去所有長江一帶巡查事宜應責成該管地方長官辦理全體 贊成六目瓜浦太三分署巡閱經費七目巡閱使兵輪小輪經費巡閱使既主裁去以上六七兩目自應連帶撤消所遺兵輪歸併江蘇督軍辦理衆無異議

▲各省陸軍經費 審查委員 馬驤說明 略謂各省陸軍經費爲軍事機關者十僅一二屬軍隊經費者十逮八九 此項軍隊有稱陸軍者有稱巡防者有稱巡緝隊遊緝隊者甚至前清之綠營旗營至今尚未剷除淨盡若名目繁多事權分歧 本會上次表決既主統一軍額所有各軍無論名稱如何款項多寡可否 一律歸併此應先決者一也 至軍事機關 各省亦不一致除督軍署或都統署憲兵營測量局軍械局軍醫局陸軍監獄軍事學校近江海省分之巡輪艦處遠邊地方之鎮守使等 處有所機關可否一律存在外餘附設之軍樂連稽查處擬併督署不必另立款目內地之鎮守使偵探局均擬撤去何必多此駢枝 此應先決者又一也上二點如無異議 則各省軍費可以一併表決 至將來存留款項多少應俟作總報告時再行詳細籌劃以期劃一而省時間云云 政府委員說明適審查報告均無不當之處惟綠營旗營各省情形不同如併於陸軍則不稱職解散歸田則成游民要求另一名目仍將此款存在馬驤謂綠旗營本係腐敗如有年壯力強未嘗不可編練成軍若老弱之輩亦當另籌生活之法萬不可每年每人僅予十數元或數元之例俸養許多本可以有用而反置於無用之人仍主張 審查報告一併編制主席付表決 贊成審查報告者大多數遂謂現既表決通過則各省軍費即無庸表決衆稱無須表決

▲陸軍部所管 歲出臨時門審查 報告陸軍所管臨時門共分六項其中尚無不合者 擬均照原案主席遂逐項表決皆大多數通過主席謂陸軍部所管 經常臨時 兩門現已審查完結惟經常門 八十七目 諮議差遣候差薪津伙食上禮拜六尚未解決今應提出討論 政府委員說明 略謂此項人員就中固有學校畢業者而出自田間者亦屬不少政府擬將此等人員統招入講武堂內資以教育惟現只講武堂一所將來尚須擴允添設仍非經費不可 要求此項經費萬不能減 馬驤謂政府委員說明理由充分惟辦學經費自是正當開支將來尚可追加預算而此諮議差遣候差薪津伙食現竟達一百二十餘萬之多未免過鉅仍贊成前日審查報告意思 暫留四十萬作爲候差遣薪金伙食 其餘人員或資以教育之補助或予以相當之位置一可以造就人才二可以擢用人才並請政府將軍俸規則提交國會以爲根本解決之計云王葆眞少有辯論李肇甫贊成馬說請以馬說付表決主席表決大多數通過

▲海軍部所管 歲出經常臨時兩門審查報告 本國海軍經費每年僅七百三十萬零四千一百三十五元詳審所列三款八十七目均尚無濫支之處擬照原案臨時經費亦只六十八萬餘而亦無不合之點 擬均照原案 主席逐項表決羅論請合併表決衆贊成主席遂以海軍部所管經常兩門 各項表決大多數 又以臨時門 各項表決 多數 通過主席謂現第四科審查完竣 現審查第五科 審查報告第三款內務部所管 請第五科審查主任報告克希克圖告假委托 張國溶 大略報告審查經過情形主席謂現審查內務部所管 本席自身列席討論 請依規則以理事年長者王樞君代理主席衆無異議 褚輔成 發言略謂現將討論內務部所管就中如 警察河工 究應劃歸國家行政抑歸地方行政 如主張歸地方則與收入 有最大關係即國家稅地方稅劃分問題 不能不詳加注意云云張國溶謂褚君所云關係甚大非倉卒所能解決應俟褚君以所云意見油印分配後再行討論 馬驤 謂褚君所云本屬緊要但第五科審查報告款目不清本審查會對於內容如 步軍統領存廢問題 道尹縣佐 存廢問題警察行政劃分問題祀典禮存留問題等亦應事前解決 現已十二時半請延會俟明日開會再從詳討論可也衆無異議時已十二時半宣告延會

●國會第二屆會期覆議

暫定本年八月一日爲第二屆常會 開會期 前經衆議院議決咨付參院復經可決備文咨請大總統依法施行 茲經大總統 咨交參院覆議 略謂查約法及國會組織法關於國會常會開會日期並無明文而議院法第一條載民國議會每屆[illegible]開會日期或臨時開會日期之前十日兩院議員各自集會於本院是常會開會日期本應以法律制定茲准貴院咨稱暫定本年八月一日爲第二屆常會開會日期 按諸現行預算 年度似未銜接 查次年度之預算案例應於上年度國會常會開會期內提出現在起七月一日至翌年六月末日爲一會計年度若第二屆常會定爲八月一日開會則六年度預算案之議決已在會計年度開始之後 若又變更年度則朝令夕改財政上益紛糾莫可究詰 是以貴院此項議決按諸事實實多窒碍特依約法第二十三條之規定咨請覆議云云

●天壇遙祭故英雄

▲北京之黃蔡國葬日

本月十二十五 兩日爲國葬黃蔡二公之期 大總統 派李書城爲代表 前往致祭段總理各部 均派有代表 各政團 亦然政學會係韓君玉辰爲代表湘籍議員 多有親往與祭者京中 各官署 及公共團體於是日均 下半旗 設位遙祭由內務部選定先農壇 內穿殿爲 遙祭之所 各官署是日均下半旗一律派員前往該壇與祭其 禮節 係各員文職著大禮服或乙種常禮服軍警各官服軍警大禮服或軍警常服均於上午十時前往先農壇由 內務總長主祭 行禮其與祭及執事人員車馬均至二道門止由警廳飭區先期在二道壇門外指定停車處依次停放以昭整肅云

●春城絲管宴將軍

本月（八日）步軍統領 江朝宗等七十餘人發起 在金魚 胡同那宅花園歡迎陸督軍 京中軍政各界要人如各部 總長國會 議員及軍界各高級軍官在野諸名流政客 蒞會者共 四百餘人至下午一時請太傅世續徐東海爲陪賓下午一時許陸續均到 陸督軍 旋亦來會遂開演戲劇 應召演劇者均北京傑出之名伶而復各演其擅長之劇如譚鑫培之洪羊洞·梅蘭芳之黛玉葬花·劉鴻昇之轅門斬子·王鳳卿之取城都·楊小樓之落馬湖·陳德霖龔雲甫之孝義節· 王瑤卿之得意緣·劉喜奎之花田錯等珠聯璧合聚於一時各劇均由主客分點原排之劇目多臨時更改自下午一時半開演直至九日黎明 四時始行輟演 是晚備有盛筵開懷暢飲之時雜以錦城絲管爲都中 數年來未有之盛會 陸督軍於夜深始返毫無倦容賓客有先行者謂老人精神矍鑠均歎弗如云那氏花園 建築頗佳於宣統二年已鳩工庀材比及落成適有辛亥政變前日之會爲那氏花園建築以來 第一次之熱鬧 不圖因陸督軍之來京而得之非偶然也

●憲法會議虛度一日

九日 憲法會議 下午一時開會 議長 王家襄主席 議場之內議員尚無出席者主席依法兩次延長時間至兩點議員出席者不足法定人數又坐待十五分鐘 議員出席者 仍不足法定人數 秦廣禮謂按照議事規則開會後人數不足延長時間以延長一點鐘爲限如在延長一點鐘以後出席雖出席亦作缺席論現在已逾法定延長時間將及二十分之多究竟出席者已否足法定人數能否有開會希望主席答云 衆議員 出席四百零二人已足法定人數參議員 報到者足法定人數實爲一百八十三人而出席者 尚不足 是時又有續到議員於是又檢查人數褚輔成亦登台助祕書檢查畢語其同人謂在場參議員實尚差二人主席宣告參議員連本席計算在內尚差一人共爲一百三十二人於是在場議員互相詰責何以能報到而不能出席報到後竟往他處而去實爲 故意逃席致妨制定憲法之進行此次若不懲戒前途不堪設想矣 於是主席宣告時間即不能再延長惟有散會但請在場參議員各留名刺一紙以便查明報到不出席者從嚴懲戒於是散會已兩點三十分

●恢復自由之俄人

▲信教自由 俄國向以希臘教爲國教該教雖與天主耶穌兩教一派然教中規章幾與該國之專制政體相彷信教者實不得自由若有崇信他教者則格外歧視故人民等又不致不敬奉國教現革命成功剷除專制新政府已議定准俄國人 民信教 自由 除邪教嚴行禁止外無論信仰何教皆一視同仁 業電告各處俄人一體周知俾我民族得享眞自由之大幸福

▲著作自由 俄國人民久處于專制之下言論向不自由凡著作之書籍報紙必須先經官場查驗批准方能出版未經批准者即無背逆之言語亦在禁止之列自新政府成立已准人民著作自由故 俄報紙之 言論已翻然一新 無論何事皆能記載矣

▲結會自由 俄國何界人民皆不准自由結會如有必須結會之事應先呈請警察廳立案經警廳批准以後每開會一次尚須報明警察官派員監視如有涉及政治之評論即由監視員隨時解散現 新政府 已准 人民自由結會不得再有干預情事

▲通訊自由 俄人民通信向須受國家之查驗如有談論政府之言詞即將該信扣留或嚴行究辦故此次大革命之風潮已蠢動有日直至成功以後新政府已通電各屬准人民自由通訊 不得再行任意查驗

●齊耀珊竟被人民告發

▲人民欲以法律制裁

▲司法官自應遵守法律

浙省長齊耀珊裁撤審檢所一案除由專審員等聯合議向平政院起訴外昨又由公民查人偉董威王緩等告發於杭縣地方檢察廳檢廳收呈後即開庭臨時訊問略謂既經有人告發 本廳當 然受理 惟須請示後再行核辦 查將原呈登錄於下爲數罪俱發據實告發迅請逮案提起公訴以維法律事竊浙江省長齊耀珊違令侵權裁撤大總統追認有案之審檢所其違法行爲已彰彰在人耳目然在平政院受理範圍以內可置勿論惟 齊耀珊 現已搆刑律之罪多端 公民等爲請求維持國法起見環請鈞廳逮案偵查依法起訴謹將齊耀珊罪狀臚列於左（一）僞造文書罪 電報亦文書之一種齊耀珊敬日電令各縣知事致審檢所公函可證 國務院之並無是項電令 經司法部儉電證實 若謂其斷章取義並非僞造此說似是而非查僞造二字改造模造 均屬包括在內故齊耀珊於刑律第二百三十九條之罪 已完全成立（二）瀆職罪 齊耀珊於奉到國務院未裁者暫緩實行之養電後猶敢於 禡梗兩日密電 各縣知事 嚴詞脅迫 曰 致干嚴譴 曰致 干撤懲 各審檢所有縣知事 公函可證 夫縣知事本無遵行政長官命令裁撤司法機關之義務審檢所有獨立行使職務之權利乃一方於無義務者則強迫之一方於有權利者則妨害之齊耀珊已送奉院部電令在先非非 權限誤解 當然非懲戒處分所可蔽辜實已 成立刑律 第一百四 十八條之罪 無疑（三）騷擾罪 慈谿縣知事 林觀光 奉 警將審檢所牌號除去佈告扭毀案卷刦去法警承發吏等驅逐 房屋封鎖 有慈谿審檢所冬江支三 電可證 林觀光因已成立騷擾首魁之罪而據日前杭報所載齊耀珊稱稱 教唆知事辦法 令果實行齊耀珊之爲該罪教唆犯有口皆碑於 刑律第一百六十 五條第一款之罪 亦屬成立以上三罪齊耀珊均不能免責省長亦猶夫人耳 並未有特別法 以爲彼犯罪之保障 當然同 受刑律之制裁 若刑律乃專爲人民而設則請鈞廳 明示以何種資格可以公然犯何種之罪不受法律拘束 俾公民等得釋然於民國官吏之可貴如刑律爲普及的法律即請鈞廳迅逮歸案咨請審廳依法審辦以維法律不勝爲法律請命之至

●陳樹藩禍陝痛談

▲各處陝人注意

（子遺來稿）

比月以來吾陝人[illegible]陳樹藩之聲浪日漸消沈推其用意以爲李省長已經到任再遲數月成[illegible]見天之一日嗎嗎盧治其心孔嘉其事固若之何哉諸君抑知今日陝[illegible]之現狀乎北山一帶 延榆綏鄜數百里 閬無人烟 雜麵每斤售銅錢二百餘文尚不可多得其他自不必言矣同 朝蒲富鄜渭 行旅戒嚴民不安枕 帮票勒贖刦掠搶奪 指不勝屈書不勝書（兵士無故告假歸家一到鄉里相度貧富三十五十一百八十濫空口說恣情訛詐而三五成羣滿街聚賭猶其餘事）延西則有廿新入陝之 客商一過軍隊[illegible]如取如携 稍不遂意禍即隨之漢興左右聊稍安輯者則以客[illegible]軍未嘗深入耳近復將 郭堅全部軍隊調入省城 爲省[illegible]隊郭軍是否可用陝人頗能言之 李省 長雖救陝之熱心[illegible]力恐亦孤掌難鳴 現僉壬百出詭計以陰爲阻撓（此層不過就現在情形言之深願所言之不中）陝事尚可爲乎入春以來天道亢旱 糧價每石已漲至二十餘元（平素至貴不過七八元）民間之小康者率皆逃避一空富室無論矣而樹藩猶遣軍士向 各縣提款 絡繹不絕急如星火知事之望風承旨者不顧小民疾苦藉春征爲名嚴比追呼 敲朴備至 兵之搶掠匪之刦奪民不敢報吏不敢詰橫行蹂躪任其流毒陰歷正月十八日爲中[illegible]王姚二君賫送樹藩勳章到陝之日演劇三抬大讌數日與高采烈[illegible]一若陝西九十餘縣大樂也皆如督軍喪心病狂忝

杜靜山發明標準新藥

大醫家 保治關係命根 丁賣克補 神極

男女兩界下血未愈者 務速就治得保生命是幸 早診設虹口武昌路同仁里本寓○下午在三馬路西首太和春藥號○藥貴珍貴輕者每次六元重者遞加謹告

贈壹萬元之代價券

洋一萬元分贈各界無論何人凡持券向敝號購辦綢緞洋五元以上者將分裁下一紙當代價洋二角多數類推外埠諸君函索代價券者附下郵票三分開明住址原班奉贈庶不致誤 和綸綢緞莊謹啓

不知恥言之傷心聞者掩耳。（勳章爲國家酬庸大典樹藩治陝八月士農工商人人切齒今加以不次之勳懲勸如斯陝西烏能不亂）吾知樹藩亦必有最後之心計曰無論陝西如何糜爛政府不過免吾職而已吾有驕妾八九金錢千萬津沽之上滬瀆之濱崇樓峻宇營一兎裘吞雲吐霧與建章比鄰亦足樂矣陝人其如我何試故不惜 **排斥異已 斵喪民權** 縱兵殃民 **縱匪通兵** 凡最酷之手段最險之陰謀一日兵權在握一日恣肆淫威人言不恤憲典不畏舉共和國家人人之所不敢爲者我可悍然爲之而不顧噫嘻樹藩爲自謀則得矣其如陝人之身受其害者何諸君諸君亦知陝西者中華民國之陝西非樹藩一人一家之陝西也諸君旣爲陝人則室家妻孥之所寄祖宗田廬之所在每一念及能無痛癢之必要乎等而下之即附和陳樹藩託庇陳樹藩者剎幾府地皮儲幾兩公費將來闖到不可收拾之地客軍入境玉石俱焚同歸於燼亦未見其獨能安然無恙也今吾陝之在京尸高位者固無其人即如參衆兩院之素具良心者客歲亦曾 **提出彈劾案**今試問 **彈劾有効乎無効耶查辦果實乎抑虛耶** 議員非聾瞶政府非痴盲何竟舉 **是非曲直而兩相安於無言** 也吾知袞袞諸公日日舉國家大事會議猶有所未盡遑論及區區一陝西陝民之應受荼毒是陝民之無能力也陝人之應受罪孽是陝人之由天賦也天實爲之謂之何哉豈知內政不修國已先亡固**不得謂外交吃緊即可置地方理亂於不聞不問**也吾今請陳於諸君之前曰諸君猶有血氣也何妨頂香祝戴於 **大總統總理之門曰陝西而隸中華民國版圖也請政府當機立斷速罷樹藩** 總之今日中國亡與不亡姑先勿論斷脰決胸而死不尤愈於宛轉號呼而死乎閱者疑吾言乎 **請入潼關一考察焉**

曹礦師請治道路之請願

礦師曹亞伯注重修治道路上書衆院請願云爲請願事圖一國政治設施之敏捷完備文化之增進產業之發達其急務莫重於交通而道路之修治開拓尤爲最要自歐化輸入吾國而後電信郵政輪船鐵路諸事業皆漸爲國人所注目至於今日雖制度未完備建設未普及然而其規模則已略備整理而擴張之當可與日俱進惟**關於道路則民間尙乏提倡之人**政府更無建設之策夫**道路爲各種交通施設之根本** 卽鐵路網布之國其道路亦必密布於窮鄉僻壤況於吾國之幹線未成全國又無可通車馬供輸運之道路宜乎文化之增進甚遲而政治之改良亦迂緩也且自摩脫車發明以來道路之重要更甚於往昔者且豫料將來鐵路或成廢物是修治道路爲今日凡百政治設施中最要之圖而不可須臾緩者可斷言也至關於道路之政策如何試就拙見所及陳之

吾國地土廣大道路之建設因有財政上及行政區域上種種關係應分之爲三**一國道** 則全國主要之交通數省者此應由國家規畫以國費治之**二省道** 此爲各省中之主要交通線卽通過數縣者此應由各省規畫以省費治之三曰**縣道** 此爲各縣中一切公道應由縣規畫以縣費治之爲今之計應 **先由中央政府將全國國道線路先行規畫** 訂定一面訓令**各省於若干日內將各該省省道** 詳密規畫並訓 **令省長飭各縣各規畫其縣道** 如此提綱規畫則全國道路之主要計畫可以一年而略具然後陸續實行徒築五年之內全國之交通線可以面目一新十年則全國可無不通車馬不能運輸之地域 **文明之空氣隨道路之開拓以傳達於全國** 各地之物產亦隨道路之開拓而發展流通新政之設施亦隨道路之開拓而行於各地 **其費較省 於鐵路 者甚多** 而往於國家於人民者不鮮此政治上根本設施之最重要者也至於成書及監督施行之機關應以特設隷屬於國務院之專局爲最善蓋非此不足以收鄭重敏捷之效也夫革專制而爲立憲革君主而爲共和其意何在曰**是改祕密 爲公開** 而已道路之修治開拓者卽化全國之一切祕密而爲公開者也苟不此之圖則民智之蚩蚩者仍蚩蚩政治之腐鈍者仍腐鈍而物產之壅塞者仍壅塞雖有最良之憲法最完備之政策最新之教育無從望其實行於有效也用是竭誠請願請貴院議決建議於政府 **特設專局 直隷國務院** 以鄭重敏捷之機關規畫重要緊急之要政國家人民兩受裨益不勝切望之至謹呈衆議院

漢陽兵鋼兩廠將合併

漢陽兵工廠總辦劉氏上月奉部委令兼理鋼藥廠視事以來卽以 **減政爲第一步辦法**茲據該廠確息劉氏意見擬將該兩廠聯併其條陳已賫呈送部矣條陳內容略述於後 **合辦之歷史** 前淸末季該兩廠本係合辦起義後沈鳳銘以藥廠譯員維持該廠擢升總辦故民國二年該兩廠改歸部轄以劉沈勢力均不相上下故未提及也 **合辦之利益** 該兩廠本有連帶**關係**合辦則文牘統計會計庶務採辦各職員兩相合併仍減三分之一而出品上則互相研究無暗地猜忌之行爲進步之速可操左劵也 **合併之預期** 劉氏條陳主張合併爲積極的進行事項其預定合併期原俟部中批准後實行以吾人猜測二十日內外定有批到大約 **下月當可 實行合併矣員司之恐慌** 該兩廠員司自劉氏條陳合併後多有自知在淘汰之列其中尤以藥廠之文牘統計管庫者恐慌非常云

浙省議會臨時會紀（七）

昨日（十日）省議會開第七次大會議員報到者一百十五人議長振鈴開會第一案 **彈劾浙江省長齊耀珊違法案** 首由提出者**盛邦彥**登臺陳述理由共分三種（一）**摧殘司法** 擅裁審檢所紊亂訴訟秩序人民因此受莫大之痛苦間接損失多少之金錢三權基礎被其摧殘 **違法一**（二）**破壞立法** 省議會議決本省預算及單行條例爲固有之特權共和國家行政長官對於預算不得 **擅自更動** 齊省長擅將本會議決預算案**逕行變更違法二**（三）**不守約法** 齊省長擅裁審檢所不遵部令違抗命令破壞行政統系 **違法三** 有此三種理由不得不提出彈劾但結果如何本會可不必問次由 **張廷霖** 發表意見謂齊省長違法國會提出查辦國會爲全國人民之代表機關省議會爲一省人民之代表機關齊省長違法已爲全國人民所不容則浙江當包含在內故此 **案無反對之餘地** 其所違法之點曰摧殘司法破壞立法不守約法種種理由已經盛議員詳述無庸贅述嗣有**秦柟毛雲鵬何紹 韓別有作用** 相繼反對認齊耀珊違抗命令受行政上處分則可然並非違法惟變更本會預算確是違法 **儘可質問** 待其答復不得要領方提出彈劾云云衆大不然當付表決在席者一百十五人贊成起立者 **九十人** 大多數 **可決通過付特務審查** 由議長指定特務審查員 **二十一人** 曹位康張茗騮金燮鄭凝胡禧昌莊景仲張立應纓周宋吉成奚𤇆文丁鎔沈容燮韓澤黃强姚祖範陳鍾祺陳樹基佘壽頎胡炳旒謝廼績顧宗况張廷霖趙銳筆謝鍾靈馮良翰錢宗輪王廉許祖謙李芭任鳳崗毛豪正又議第二案 **張立** 動議應與第一案合併審查大衆贊成又議第三案 **取消浙省各征收公費** 由提出者 **余** 壽頎報告畢無甚討論付法律股審查議長卽宣告休息復入席已不足法定人數乃延會

鄂州實業界消息

▲**清理漢冶萍礦** 旅京鄂人近發起淸理漢冶萍鄂產茲悉該公司規案榮榮內容繁頤頗未易淸理前迭次着手交涉均有頭無尾且該公司金錢萬能最易打消卽咸名赫赫之鉅子亦曾得其兩萬元之運動費此次清理出于鄂人公共團體或不致再蹈前轍云

▲**取銷壟斷公司** 應城膏鹽向係商辦所有各峒出產現時尙在整頓時代行銷未廣詎有奸商壟斷設立公司把持利權羣情恐慌控案紛陳鄙經省長王氏飭縣調查擬將公司名目取銷以緩衆情昨特令該縣知事張謨遵照前令迅將公司名目取銷以息爭端

▲**勿許動物羼入** 商品陳列館開辦宗旨爲陳列商品供人研究以促商品之進步而期商務之發達故泰東西各國不認商務之發達與該機關之設立有密切關係也乃吾鄂垣之陳列館隷屬勸業場該場長周震鱗不明宗旨**以爲專收閱覽費起見** 至民國四年秋將漢口獻生路陳列動物招入館內供人游覽果爾生意興隆每日收入六七千文之多周頗自鳴得意不知研究商品者因游覽費增加至六十文故爾相率裹足現實業界人士擬訂條陳呈請兼任省長王氏令飭場長周氏迅令動物商搬出仍照原章凡入覽者祗取錢十文庶幾商界人士就近研究而促進步

吉林選舉訴訟近訊

吉林公民李芳劉文科倪永綬彭兆錢楊興華孫毓竹張毓芳等三起原訴人上司法部總檢察廳文云呈爲吉林地方審判廳長裘黼章放棄職權不負責任宕延訟案故縱要犯請求嚴行轉令認眞究辦以維法權而成信讞事案查吉林選舉訴訟發生於去年十二月二十一日審理時間已逾三月有餘早經地檢廳偵查終結人證物證均已確鑿將行賄買票新選法當選之參議員 **劉哲楊福洲遂長增**等三人認爲 **刑事被告人案經成立** 依法提起公訴送請同級審判廳公判處罪於本年一月十六十七等日傳齊被告人劉楊遂三人及受賄賣票之議員大小團頭王錫胆等並告發人證人等公開辯論由該廳刑庭獨任推事錢光誤主任承審此案言詞審理情形極爲允當將選舉舞弊賄買票額種種情形所有事實之眞相均經審訊明確已認劉楊遂等三人確 **有行賄買票行爲** 確切不移均載在第一次審理 **筆錄** 曾經宣告續審未能終結決定公民等經過此番審訊深信司法之尊嚴法官之威信必能制裁犯罪斷定是非詎遷延多日未經開庭續審復將原審推事錢光誤調充民庭庭長不令承辦此案幷信聽劉哲等片面之狀詞請經高等廳移轉管轄意圖規避卸責經吉林高等廳諭該廳長放棄職權理由殊欠充分不能成立用書面決定駁回仍令原審廳依法進行認眞判處云云公民等因案懸日久一再催促續審而該廳長故意 **推搪延滯** 幷不實力進行又聞劉哲等已 **領當選之證書** 啓程赴京復兩次面見該廳長裘黼章及檢察長關澤毓請求特別注意或傳案保管勿任潛逃並陳明按照審判廳試辦章程及刑訴法草案各條之規定凡刑事被告人及嫌疑犯該管法廳恐其湮滅最有力之眞實證據無論將來能否成立犯罪法廳應保持國家法律及愼重刑事犯罪行使職權 **依法均應管束** 現劉哲等已經認爲刑事正犯案已成立又有離吉消息勢不能任其自去如何辦法請求諭知云云該廳長允爲 **緊急處分** 定行 **傳保押追** 決不能令其遠離等語孰意該廳長徒以口頭之決定仍舊敷衍 **置之不理** 以致劉哲遂長增領取證書先後赴都去訖該廳長放棄職權以在案之刑事被告人明知現有侵害吉林全省人民公權之行爲令其逍遙法外故意不速爲處判不知是何居心似於 **司法獨立之精神原理** 均背道而馳公民等數次訴追亦 **無何等 效果** 使公民等伸訴無地萬出無奈伏思鈞部廳爲司法檢察最高機關凡有聞知覺察無不認眞究辦而我總長尊崇法律獨立不羈廳長注重法權主持公理對於此案 **定能保 持威信認眞查究** 毅然進行是以推舉代表具情顲請懇乞鈞廳部 **嚴令吉林地方審判檢察兩廳** 迅將已逃之**劉哲遂長增** 及迄未傳到之**楊福洲一併拘傳到案** 秉公判決則吉林全省人民得以恢復固有之公權是皆我總長檢察長之所賜也所有吉林地方審判廳長故意延宕選舉訴訟請求嚴令依法速結各緣由除分呈外理合備文呈請鑒核嚴令示遵實爲公便

地方新聞

▲蘇州▲

查烟員吃了大虧

警廳崔鳳𪄆廳長以查烟員日前至盤門梅家橋汪老三家查烟被汪之兄嫂（日本籍）掌頰辱罵事後汪反以遺失白玉圖章稟駐蘇日領事向警廳交涉故崔廳長昨傳集各查烟員面諭以後查煙須取穩健主義免釀交涉

拿獲拒捕賭匪

巨匪楊長生在光福鄉崎嶬嶺左近率領黨徒十餘人大開賭場被水警第三署師船前往拘捕該匪竟開槍交鬬經巡士胡某余某等奮力上前將楊擒獲餘均逃逸十一日晨連同搜出手槍子彈解送水警二廳交司法科研訊核辦

▲無錫▲

警察將添夜崗

錫邑警察除馬路上有夜崗外其餘僅有巡邏前日警官會議卽欲實行因經費未曾籌定中止現與警佐與市董事事務所商議定奪不日實行添設矣

▲杭州▲

開辦興華麵粉廠

商人吳佑生許炳頤集合資本金兩萬元在新市場平海路開設麵粉廠定名興華已呈請警察廳立案一面派人往滬購辦機器定陰歷三月初旬開幕云

公文弄錯推筆誤

省公署前因改設工程局咨請議會本應於文尾作咨請議決追認字樣乃擬稿員誤爲咨請查照云云竟由議會駁回云未經議決何能查照省公署閱其駁文慚愧無地不得已諉罪於繕校於咨復文內聲稱由繕校誤筆當經申斥等語繕校部繕寫此項公文時各繕校生以爲前係照稿謄錄又經詳細校對縱有筆誤決不致如此大相逕庭明係擬稿員不諳公文主任科長任意疏忽所致繕校部不肯代人受過紛紛請命雖經排解寢事然已傳爲笑柄矣

▲蕭山▲

商會總理被毆

蕭邑商會總理湯在容牍受南貨業之請將商市洋價改聽杭盤向以每元作制錢一千一百文者今驟增至一千三百文市面蕭條頗有一落千丈之勢各業董請商會維持善後昨日開會首由業董陳寶甫宣告開會理由繼由各商董全體主張市面仍聽紹盤爲定率該會湯總理堅不允請致觸衆怒全體與湯爲難羣相毆打會序大亂幸經人排解湯某得慶無恙遂已狼狽不堪矣

▲蕪湖▲

幼童犯殺人罪

江口貧民張汶𥙿之子與鄰人胥文璋之子平昔時相戲謔昨日不知何事鬥毆張子竟踢傷胥子小肚腎囊二處胥子要害輾轉呼號旋卽斃命由地保赴檢廳報告由吳檢察帶同警吏檢驗係因傷斃命將張子帶廳訊辦此實家庭教育不善所致也

漏貼印花科罰金

西門泰和祥布號發貨單上未粘印花經余知事查見從寬令該號認購印花票洋十元免予科罰不料日昨由縣會同印花稅員修辛齋檢查至泰和祥布號尙有帳簿未貼印花以該號故意藐玩處以念元以下十元以上之罰金云

時評二

川陝兩督軍之去留 （湘君）

▲陳樹藩禍陝益烈其人在更易之列而政府偏不更易羅鎔軒裁兵剿匪竭力安謐四川其人在必留之列而政府偏不欲留之嗜好與俗殊鹹酸政府眞有此狀矣

▲或曰陳樹藩面皮太厚者不說去政府無可如何只能留之羅鎔軒責任心太重苟有掣其肘者則毅然欲去政府看風使帆遂允其假若是者去留之權與責乃在各人之自身政府爲不參一議者矣豈不異哉

精神丸 長精神
培元陽 補虛損
精神丸 能固腎
通大便 健腦筋
太瓶五元
總發行所上海
各埠各大

民國日報 美術画 名人画

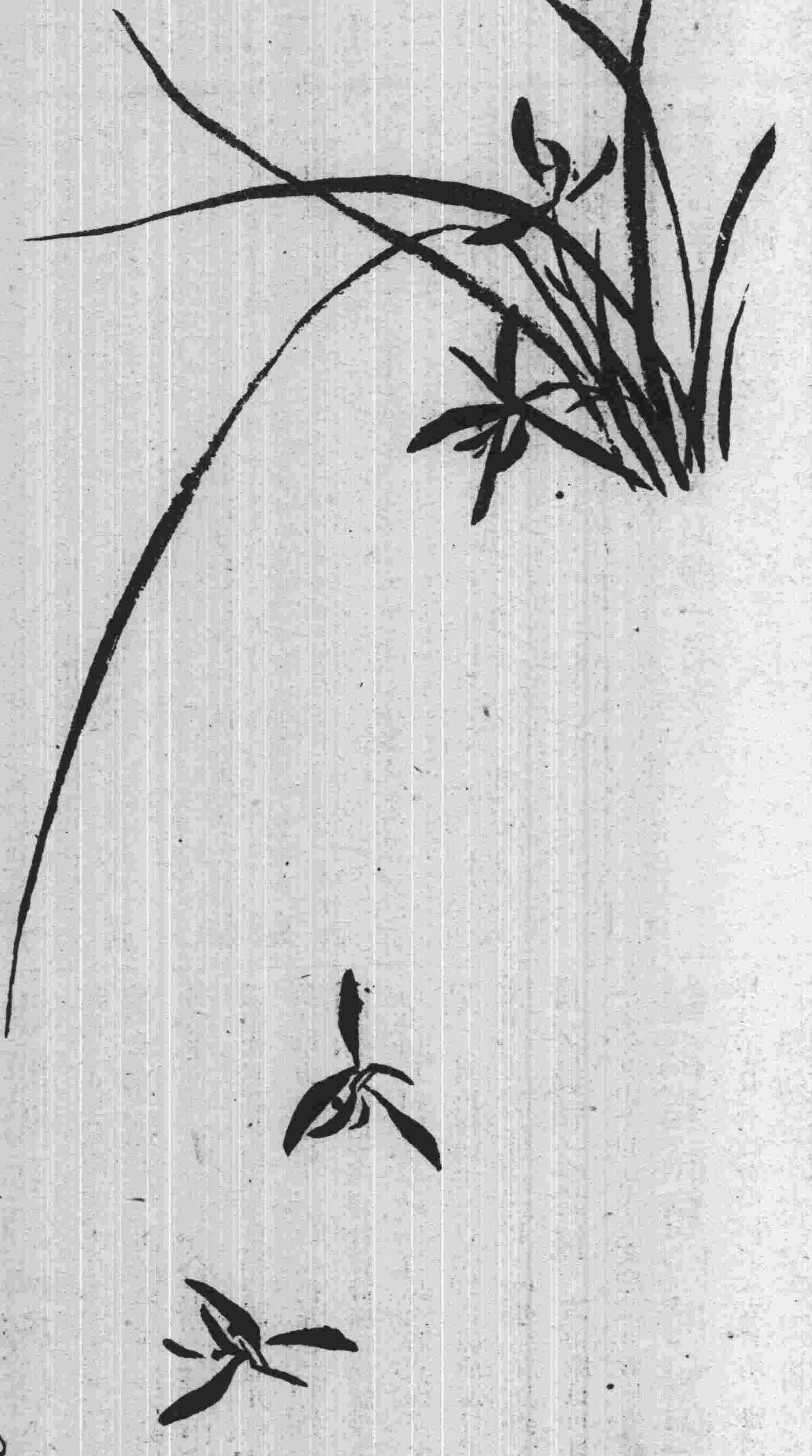

静坐不知香满室推窗但見蝶飛来
古盐官王蔣洲芳塗時年七十有三

休将春草比裙腰门外春風剪柳條消得嬉春時一笑春来新得裹師驕
寄鷗畫 鷓雛題

民國六年四月十二日
第三十九號

小說畫報
包天笑錢病鶴主任
第三號出版

歡迎投稿
新古畫法
(甲)時人佳作
(乙)學生成績画
無論古新画法一律歡迎紙張宜擇堅潔尺寸照本報每幅大小圖画宜濃墨硬鈎不得渲染烘托便以石印如要將原稿寄還来函書明地址一經登載如命完璧
本報圖畫部啟

每罐大洋乙角
胃氣散
太和大藥房 上海石路
主治 所胃氣痛 反酸作噯 胸腹飽脹 宿醉 腸食

人中寶
補血健腦 調經種子 止帶壯陽 養陰培元
價目 每瓶大洋二元 小瓶每瓶洋一元二角
上海石路 太和大藥房

太和大藥房
總發行所 上海石路
每瓶大洋乙元七角半 …

民國日報 小說 小說画

幾日待這惡奴生死定了再計較這一夜白娘子聽女婿也有着落這幾天之了心頭一寬酣然睡去紅兒却這幾天始終半醒半夢的在床上得了這箇消息一翻清醒了一夜不曾合眼天纔亮便向枕邊低呼着媽知女莫若母早含笑道天還早哩兒放心着和尚寺是鎮日閙在那里的紅兒聽着便不言語了白娘子起來梳掠了替紅兒燒了箇白泥爐擱一罐棗仁粥在爐上説茶水在床頭桶裏待粥滚了你卻端起着吃罷

民國六年四月十二日
第三十九號

哀艷小說 故宮 卅八續

識情 小鳳

秦郎便在這時候乘閙逃了畢竟是年紀遠小經不起心頭又亂脚跟又急纔到支硎山麓便支持不住的暈倒了紅兒聽到這兒早回過頭來淚眼盈盈道如今他可是病了水尒牌位歎道病倒沒有只是勸你們再也不要去望他望他時空惹着兩地傷心哦紅兒聽了早淚落如雨白娘子驚道這又是甚麼話哦水尒牌位立起身來道不則却我能說的話已經完了恕我不能躭擱罷說着頭也不回竟自去了紅兒母子半憂半喜的却畢竟喜多於憂商量着明天由白娘子上支硎山去看望有病沒有病且避在僧寮

民國六年四月十二日
第三十九號

上海第一游藝場在英大馬路泥城橋

新世界

盤梯二角 電梯三角 幼童減半

中餐半元 西餐一元 游資在內

◀三層樓書場▶	二層樓	◀樓下影戲場▶	◀樓下書場▶
趙稼秋 夏蓮君 張少蟾（四音聯彈）二點至三點 七點至八點；謝品泉 謝少泉（玉蜻蜓 三笑）三點至四點 八點至九點；吳小松（落金扇）四點至五點 九點至十點；石描白蛇 傳（金鳳 笑）五點至六點 十點至十一點；張棣筱（改良灘簧）六點至七點 十一點至十二點	女子新劇 三點半至五點半 七點至九點一刻 九點半至十一點半	髦兒戲 二點至四點一刻 七點至九點一刻；影戲 四點半至五點半 五點三刻至六點三 九點半至十點三刻 十點三刻至十一點	曾少堂（宣卷）二點半至四點 七點半至九點；劉玉長 李品發 盧湘卿（大鼓快書）四點至五點三；邱聘卿（三弦拉戲）九點至十點三刻；皮恩榮 韓亭斌（雙簧）刻

勸業場 邑廟豫園

月張盤梯每洋三一五本兩售元起止卅元 梯四元每售張普通隨時可售

北查南十四十定來七千九號一照車錢電百北百請送三錢六客門奉送免

下影戲	二層樓	三層樓	四層樓	
戲 日 三時半起至四時半止 三時三刻起至五時三刻止 夜 八時三刻至九時三刻止 十時起至十一時止；髦兒戲 劉應順 戲法 日 一時至三時半止 夜 六時至八時半止 十一時至十二時止	華子卿 改良宣卷 一時一刻至三時一刻；謝鴻飛 三吳 三時一刻至四時一刻止；吳玉蓀 白蛇傳 四時一刻起五時一刻止；鄭少賡 蘇灘五時一刻起六時一刻止；華子卿 改良宣卷 六時半起八時半止；吳玉蓀 描金鳳 八時半起九時半止；鄭少賡 蘇灘 九時起十一時止；吳品如 戲法 十一時至十二時止；張鳳祥 幻術 十一時至十二時止	鳳鳴社 女子新劇 開演 日 一時至三時 三時半至五時半；夜 七時半至九時半 九時半至十一時半	天津班 王祝三 王鳳桂 王鳳祥 是桂珍 也筱蓀 歌舞 改良大鼓 快書 八角鼓 張小軒 萬年 五時半至六時半 二時一刻起三時一刻止；文武雙簧 彩戲法 孟吉春 七時一刻起八時止 十時一刻起十一時半止	上午十時前 價目電梯一角 盤梯一角；上午七時後 童僕減半；上午七時前 大餐每客五角 中菜每客五角；價目 頭等一元 特等五角

毛湘泉 從廉 改良灘簧 戲法	◁立即見效▷ 戒煙靈驗藥水	周珊山 九元 改良灘簧
貴府堂唱 格外從廉 奉送外國 戲法 請至泥城橋新世界北首三里弄五十四號沿	每瓶大洋一元 上海河南路巡捕房對門 廣東種德園發行	改良新曲 承蒙美賞 價目從廉 六角 倘有喜慶堂唱 請至英大馬路新巡捕房對門 大慶里二十六號

Dr. L. HARRIS' ALTERATIVE MIXTURE "606"

哈蘭士醫生秘製

壹

清血解毒　內服聖藥

◉花柳毒門 有清血解毒之能

◉風濕骨痛 有祛風理濕之效

◉瘰癧癱疽 有外散內消之力

◉癬疥惡瘡 有去腐生新之功

▶價目每瓶大洋一元七角半 ✱ 每打十七元五角◀

總發行所 上海石路中市 太和大藥房

本外埠各大藥房均有經售

天蟾舞臺 閏二月念一夜演

余小楊瑞廷 小楊月樓 何月山 小如意 王蓋天 楊菊芝 月明 裕本 … 黃八 上金珍 台綠 馬 尚小雲 ▲▲▲▲▲▲▲ 紳商 十九 十十一 十二 本演 頌 小楊月樓 趙君玉 蓋天 劉斗 松亭 何月山 德 楊菊森 樹 馮子和 明 海山 張 林 林樹動

棗嶺起解 天寶圖 州城 同惡報 酸女 冀妻黨

大舞臺 閏二月念一夜演

夜戲價目 諸君注意 大價減 二正三等 三層 包廂 特別 七角

十八扯 頭本 十本 八扯 鐵公雞 四本 打 虹 嚴嵩 鐵公雞 霓關 錢豹 楊瑞亭 醉梅 …

笑舞臺 廣西路中

價目 注意 △夜戲 二角 四角 五角 六角 頭等正廳 特別正廳 包廂 每月位樓 △日戲 一角 二角 三角 四角

陶殘梅 董天厄 可珈 天影 王幻身 查 餘刦 韓心達 鳳影倩

胡家聲 汪治影 周綠彰 黃寒鶴 王呆公 邵餐霞 吾有知 周亞父 丁楚鶴 慎襄影 朱孤雁 顧疊因 陸嘯梧 張則鴻 張顛情 馬恨 邵酒良 汪君新 張蘇況 陸柔四 張涉因 顧鏡若

念一夜准演雙齣好戲（砵砂痣）（遊龍戲鳳）

新舞臺 閏二月念一夜演

夜戲價目 頭等二角 一等五分 三頭角 六特 廳 七特 別角 八月 樓角 六每 元 花 間樓

張順 李麟 … 女壻捉丈人 煩演黑籍冤魂 烈女傳 十五六本 就是我

丹桂第一臺 閏二月念一夜演

夜戲價目 注意 特等 官廳 七角 特別 包廂 六角 上層 包廂 四角 頭等 正廳 四角 二等 二角 三等 二角

楊吳王 華桂蘭 … 講 鬪上 高百歲 新板 寶 大 雲峯 破 罵 好戲

孤兒救朝 太太 講 堂 志天台 長坂坡 蓮燈 安州 閻羅

丹桂茶園 閏二月念一夜演

金月英 金燕鳳 小菊仙 牛桂飛 雲寶芬 … 四郎探母 遺翠花 斷太后 刺媳 二進宮 龍鳳呈祥

民興社

法界三洋涇橋 歌舞臺舊址

閏二月念一日戲 ◀買朱珍▶ ◀臣念珠▶ ◀休一塔▶ ◀妻夜戲▶

英大馬路望平街斜對過

聯生 金銀首飾公司 閨閣飾品

世界日漸開通凡百工藝亦一崇尚奇巧本公司應出品無論金銀首飾 珠寶鑽石 玉器 閨閣需用 裝飾 隨便觀覽

上海 三馬路同安里口

天綸綢莊各貨減價

承蒙賜顧價值格外公道 電話二千五百七十六號

本莊設申歷有年所今為推廣營業起見特減價以批發門剪貨高物美以副諸君雅意望各界惠臨賞識為幸

繡雲天

在四馬路大新街口 電梯三角 盤梯一角

二層樓商場 百貨俱全 四層樓彈子房電話 上四千九百七十二 下四千九〇十六

今天請看賽燈大會

敝處前請王諸公以各樣精巧之燈…（[illegible]）

底層	二層樓	三層樓	四層樓	五層樓
小京班 二點至五點 七點至十一點	有別趣 中西菜館 中餐半元 西餐一元 普通西餐 特等西餐 半分 分 梯元 游資在內 電梯	女子新劇 二點至五點 八點至十一點	邱現文 榮武戲法 一點至一點三刻 七點至八點一刻；電光影戲 二點半至四點半 八點至十點；申灘時調 邵文濱 四點至六點十點至十二點	吳玉蓀 玉蜓 三點至四點；謝鴻飛 三笑 八點至九點；少山 范 蘇灘 九點至十點；女書 四點半至五點 十點半至十一點

◀念一日日夜戲目一覽表▶

羣芳小京班		電光影戲	女子新劇
日戲：熊義芳（章桂芳）（高利芳）吳蘭芳 黃永芳 — 過巴州 武十回 砵砂痣 捉九娘 拿花	夜戲：傅雨芳（陳金芳）（吳蘭芳）黃永芳 張小芳 — 女斬子 打沙鍋 遺翠花 拿高登	最新戰爭片影	日演 晚娘心；夜演 五六七八本 雙珠鳳

▶月季券價目 電梯每本六元 盤梯每本四元 小京班 附啟 如有喜慶堂會 相邀演唱 請至繡雲天接洽◀

講求做人學者注意　少年之好模範　青年好學者之恩物

▶出版廣告◀

世道人心不古日卑一般萃華青年放蕩邪路…（[illegible]）

本埠新聞

◎法國續招華工章程

法國政府派委陶呂得氏來滬告明駐滬法總領事特與奧人梁耀卿訂立合同在滬招募華工赴法充當船塢暨軍械各廠工作不使充任戰爭上之工作載明招工章程並經法領事署立案是以各工人日來報名者甚夥除先已放洋一百名外續又招得二百餘人定於本月二十號左右繼續起程各情曾誌前報茲悉梁耀卿所訂招工合同之人數並未註明愈多愈妙惟恐各工人及其家屬誤聽謠言致啟驚疑昨日又將章程十七條除具呈法總領事查核外發交各工人查閱茲將章程錄下

第一節 所招中國機匠決不用於任何戰爭之事僅係爲在法國各種實業之使用機匠應精於機業者雇定先在上海由法國領事派工程司試驗其機業之程度

第二節 任用工人以在上海上船之日爲始二年爲期各以憑單上註明上船之日爲準合同期滿由法回華之日則不在二年期限中若二年期滿工人有仍願在法工作者則得仍享有免費歸國之權利但到法一年之後呂的而君或伊代表能預行告辭工頭及工人惟必須於三個月前先行咨照

第三節 中國工匠與法國工匠作同等之工價値當與法工匠支同等之値工頭及工匠每日所得工資及宿食醫藥等費開列(甲)工匠在巴黎府每日宿食醫藥所用費値法郎四個在外府即三個法郎(乙)工頭工値每日得領現銀至少八法郎二十五生的工匠當領五法郎五十生的此係對于工匠試驗合格者而定若程度不適者一月內準該工之技術高下核算所有宿食醫藥費亦如是在巴黎府食用每日法郎三個半在外府食用每日法郎二個半住宿費二十五生的醫藥費保險費二十五生的支付工金悉照派往之廠規每星期日或半月一付所有章程第十四節應扣之數於工金內照扣疾病日休息日停工日僅有膳宿之權如經工人請求僱主應爲工人設利便方法寄款於其在中國家屬此外僱主又應爲僱人設利便方法妥存其自己所欲儲蓄或使用之款項於中國或法國此項工人存款或匯款於中國辦法應得陶呂得君或其受權人及公司或其委員之同意上項存匯款或匯款應由僱主將其實數收據付工人爲憑

第四節 自華至法工作處所有工人川資皆由僱主出給合同期滿回華川資亦由僱主擔任本合同內所定工人之飯食當由起程赴法之日起給並每日給予酬金一法郎此項酬金於工人落船時先行墊付法幣肆十法郎由其在途中自由使用另有安家費五十法郎此項安家費於工人上船時交給惟將來由法回華時沿途僅給與飯食

第五節 工頭及工人自到法之日起至合同滿期之日爲止除照第三節應得工資外亦能得不必出資之飯食及住所每日每人能有飯食如下米七百格拉姆內或醃魚或鮮肉二百格拉姆或魚乾一百格拉姆鮮菜二百三十格拉姆或菜乾六十格拉姆菜葉三十格拉姆猪油十五格拉姆鹽十五格拉姆另外給柴火以爲供火之用住所必須公共設法安置在工廠近旁每人給以食飯之傢具每人給以一床鋪或臥具並蓆一絨氈一

第六節 每日工作以十小時爲限工人工頭在機廠或船塢內工作應守規則諸事以勤速注意爲是勿使僱主賾有煩言僱主一方面應以溫良待中國人同事法工人停工之日華工人亦得停工中華民國國慶日華工人亦可停工除此之外工作之時應專心致志勤勉有加凡過上列停工日每日工作十小時外倘有肯加工則每小時應得一天之工値十份一

第七節 工人患病時醫院藥費由僱主擔任工人病時或養病不能工作時工人能領前條所得之飯食惟無工資凡工人病時過六星期或醫生驗其病狀必須回華則由僱主告知呂的而君或伊代表由呂的而君轉告中國駐法領事於接通告後八日內能另請醫生驗其病狀若此方醫生之意與彼方相同則送回中國上船之處合同作廢兩方均無賠償損失之事倘醫生之意兩歧則請工人駐在地公堂公斷而定行止工人回國之川資食物由僱主擔任

第八節 法國一八九八年四月九號政府公布關於工人工作時受傷之條例華工視同一律惟照法國工人受傷條例內倘有外國工人在法工作因傷致命而伊家並不在法者不能得撫卹金現雙方議定如有中國工人因工作受傷或在途遇險而死者伊家人亦能得一次撫卹金計五百法郎

第九節 工人死後殮葬之禮應照駐在地風俗因工死者一切費用由僱主擔任病死歸工人出資工人死後當由呂的而君或伊代表轉咨中國駐法中國領事

第十節 工人在法時應受法國法律之保護及其自由另於宗教得以自由工人亦當遵守法國法律僱主當設法使華工不受同事法工之欺凌

第十一節 在法工人之履歷及一切情形當彙記於巴黎由呂的而君或伊代表組織之公司內該公司將設在巴黎凡而洗叶路一百另四號後能隨時移設他處

第十二節 合同未滿前華工不能直接經營別種生意亦不能自由工作於未分派工廠或另一僱主處倘僱主始則用之繼而因故不能任用當咨照呂的而君或伊代表爲華工另覓工作一切章程仍照前議凡工人非爲疾病只爲個人利便自由停工則缺少工作之日應於合同期滿後所缺日數補足合同內註明停工之日不在此例

第十三節 工頭應使其屬下工人常有次序常守規矩赴法時途中應照管工人不准有強兇打架等事凡遇各處碼頭停船時應用監察不使工人走逃到法後在工廠中工頭應使工人各照其才力工作幷遵守廠中各種規則及命令在機器廠或船塢內工作時倘有過於懶惰表樣不佳不聽命犯廠規或不誠實僱主與呂的而君或伊代表商定告明道信公司後即行告辭此等工人於告辭後遇有公司船即應回華川資自備倘告辭在合同第一年未滿以前將平時所扣工資充作回華川資其數不敷當由興業公司代墊以三百佛郎爲最多數後由興業公司自由向工人索還

第十四節 爲便於遵守合同各項章程另外關於第十三節所定各款在合同期內每日得將工人工頭工資扣除一百分之十路上工資則不在此例所扣之款存於呂的而君指定之銀行內該款及其銀行利息俟合同滿期仍付工人倘有上列罰款呂的而君或伊代表得於所扣工資內取償

第十五節 工人於僱入時每人應立憑信單三紙上載明姓名號數小照及一切履歷到法後倘須補給他項憑信亦當查照除照第一節試驗機業合格外所招工人必經呂的而君或伊代表請定醫生驗其身體強健並無疾病者方可承認簽字上船工人年歲以十八歲至四五十歲爲限

第十六節 呂的而君或伊代表能以招工合同之權利效力全分或一分讓於其他財力充足之公司或實業家既讓之後接收之人能代呂的君繼續其權利與責任而呂的而君或伊代表仍保接收之人遵守合同

第十七節 工人與僱主倘有交涉不能和平了結應請駐在地法公堂審判

▲又法租界大馬路第三十一號門牌道信洋行招募華工事務所昨發志願書與各工人照錄於下

具志願人□□□省□府□縣由□□□介紹受道信洋行代雇前赴法國機器廠作工遵法工程局及道信洋行一切章程決不違背此乃出於自願與他人無涉如遇意外海陸兵險應照法國招工局合同所定撫卹外各安天命不得異言倘臨期遇有他故不能出發除償還已領道信洋行之款外並願補回手續費伍元恐後無憑立此爲憑 □年□月□日 中保人□□□□ 志願人□□□

又該事務所昨示諭各工匠云茲定期於陽歷四月十三四號兩日醫生驗體凡已掛號之工匠屆時持憑至本寫字間樓上請驗幸勿自悞

◎設位遙祭蔡上將

今日爲蔡松坡上將在湖南省城嶽麓山舉行國葬之期本埠各官廳曾奉督軍省長通令屆期設位遙祭並下半旗誌哀盧護軍使昨己商知滬海王道尹定今日在署設位致祭一面知照各官廳局所及公共團體一律均下半旗以誌哀悼而重國葬典禮

◎密探口中之宗社黨

本埠某官廳前日接有祕密報告謂滬上宗社黨進行甚力擬俟加入戰團時乘機滋擾已由該黨首領委任駐滬辦事正副大臣正大臣爲蒙古人某某副大臣爲湖南人都大年並設有名册詳載各黨徒姓名籍貫年齡出身及擔任職務由正副大臣收管極爲慎重滬上共設祕密機關三處一在靜安寺路一在楊樹浦一在北四川路其進行計劃南方各省擬以福建爲根據地等語某官廳已派人分赴各處祕密調查矣

◎麵粉准運出洋續誌
▲接濟各國糧食之起點

江海關署接奉北京總稅務司來文略謂自歐戰蔓延各國糧食日見空乏且各國注意軍糈猶虞不給復何能販運流通接濟民食中國與德絕交已不居於中立地位則儎運糧食亦爲友誼的補救與私販出口者有間查上海近日機廠林立所製各種麵粉研究精良西報同聲贊美嗣後如有華商裝運外洋無論歐美何處如執有本關監督護照者准一體驗行不得留滯並盼出示布告云

◎製造局新總辦今日任事

新任上海兵工廠總辦謝邦清奉陸軍部電令來滬接辦已誌前報茲悉該廠李總辦事前並不知悉直至謝到滬始得陸軍部電令故連日趕辦移交頗形忽促現謝總辦已定今日(十二)接事至該廠更名及內部改組手續均須接事後着手進行昨午李總辦特在該廠柬邀謝總辦讌飲陪宴者爲使署參謀長馬鴻烈等暢談頗久云

◎烟禁限滿後之怪現狀

各租界烟膏土店自上月三十一日禁限滿後均一律閉歇在表面上觀之烟毒似已廓清不謂近日以來據道路傳聞仍有陽奉陰違者除土店不懸招牌暗中售賣外即已閉歇之各煙膏店亦作半開門態度頗聞依然祕密售賣由捕房破獲者寥寥無幾故一般黑籍中人仍終日吞雲吐霧自由吸食咸視租界爲安樂窩也

◎竟有拔刀傷人之巡長
▲得罪了縣知事馬夫

前日上午九時許十六鋪外馬路大達碼頭相近淞滬警察一區署巡長某甲巡差經過該處見沿馬路停有馬車一輛因爲電車往來要道喝令停留別處詎該馬夫不服頓起口角遂遭該巡長之怒欲拘往區署判罰致互相爭扭詎該巡長憤不可遏即拔所佩指揮刀亂砍該馬夫急用馬鞭遮護幸所佩刀口不甚快利祇砍破所穿棉衣傷及手臂雖無大碍然流血已不少當即互扭至該區署請究事後經旁人詢問小馬夫據稱此車乃上海縣沈知事因往送代理川沙知事之景毓華君前赴川沙新任是以驅車來此該巡長不知係縣知事馬車祇干涉其違章致啓衝突聞該區署長自兩造扭區後即詳詢一切因察得該馬夫稍受傷痕飭送醫院醫治該巡長送解總廳候核詳情容續探

▲又一訪函云前日午前上海縣沈知事乘馬車由北市往南行經十六鋪迤南新舞臺舊址附近不料馬夫駕車不慎誤將該處守望之乙級警察高樹林碰撞幾致跌仆後由該警憤怒將該馬夫由車拖下披頰經沈知事目擊情形以該警察不應擅自毆人當卽面商第一區署董警正立傳該警斥革申送警廳懲辦

▲又一訪函云景毓華奉令代理川沙知事前日(十號)上午九時啓程履新當乘馬車赴各機關辭行車經小東門外車夫不愼碰撞一區查崗巡長某甲身上甲即大怒責該馬夫疏忽向之交涉詎該馬夫張海林不服甲即不問情由將張由車上拖下拔所佩槍刺猛戳張臂連衣洞穿血流不止甲又欲將張拘解到區當由景君向甲述明並言待張自行投區可也甲始釋手景君即至大達碼頭乘輪前赴川邑一面由張回所禀情面禀王主任請究王君以張詞出一面委姚科員前往調查實在並赴一區會晤董警正請爲查辦昨聞董君已將該巡長申送警廳核辦

◎會勘南市浦濱
▲爲木排移植問題

南市沿浦各木行因浚浦局取締祇準四十八小時內起卸木植並限定以離岸五丈爲率迭由各木行商禀請工巡捐局滬海道尹交涉公署等以十五丈爲界限停泊木排迄今未奉准行朱交涉員訂期十日(卽前日)午後四時會同浚浦局副工程師總商會董事唐露園與木商代表等在董家渡浦濱次第察勘情形該業代表聲請在各家木行門前靠近沿浦之處開闢鐵欄門道以便貨物上落當由朱交涉員據情商之洋工程師似有允意惟距岸十五丈以內起卸堆貨一節尚未認可須待續商勘畢時已旁晚是日朱壽丞局長適有要公未及陪同勘視云

◎編製工商調查

工商研究會正會長楊小川發起創辦工商調查錄一書仿照洋商所刊行之名簿式樣以資便利社會提交評議會議決實行幷商由王漢強君爲主任調查之職所有工商各界商號地址門牌電話商品商標及股東經理姓氏開設年份分別詳細調查參訂成書即日着手辦理通信處爲南京路樓外樓城內勸業場陳列所熱河路永泉坊隆泉公號交通路中華國貨公司及北浙江路聞該會並於昨通告工商各界迅即查照所訂規則從速開明詳細函達到會以期彙編列入

◎統一查烟責任

江蘇齊省長通令全省水陸警廳滬寗滬杭兩火車管理局文開略謂煙禁限滿蘇贛粵三省推銷印花稅土已於本年三月底限滿截止所有該三省禁烟總辦派出在各輪埠碼頭各火車站查煙之調查員業於四月一日起一律調回吊銷執照嗣後禁烟事宜應責成該管警區警探認眞調查如有流氓匪徒冒充調查員名義藉土索詐應即一併嚴拿懲辦毋稍輕縱云云徐廳長奉文後已轉飭所屬警區一體遵照辦理

◎懸賞招告烟苗

上海縣公署昨發布告云案奉江蘇會勘烟苗特派員兪函以查禁烟苗此次英員會勘在邇若不格外注意設有發現之處於國際將發生極大交涉則此次會勘問題異常重要此案前奉省令業將懸賞辦法布告在案茲奉前因合亟再行布告仰闔邑人等一體知悉如有人告發私種烟苗情事經本署查明屬實定照前次布告辦法給予賞賚決不食言惟不得有誣告情弊其各懍遵毋違特此布告

◎人力車夫苦况

本埠人力車夫多係江北揚州一帶苦民每日全恃所獲車費贍養家室近因租價增加無不窘迫日甚聞各公司黄包車每輛均分日夜兩班前次收取車租八角者現已加至九角五分或銅元一百枚據一般車夫云年輕力壯之人每日除租費外尚可敷衍過去惟年紀稍大行走不快者無論日夜兩班皆須賠本故自上月以來時有棄去此業另謀生計者人力車夫之苦况於此可見一班矣

譚人鳳韓恢……兄……通

鴉片烟禁雷厲風行禁絕之期轉瞬即屆凡有烟癖者勢不得不死心絕望設法戒除惟是戒除烟毒全賴藥物市售各藥良者甚少近有上海英租界浙江路兄弟大藥房發明一種戒烟補丸名曰答歷司純用珍貴補品所製實有勉烟之大[illegible]自去年[illegible]

于右任 張繼等嘉許 柏文蔚 何天炯 ……米歷司戒烟補丸 計各界 ……藥房

銷如各埠各行號願代分銷此補丸者請即來函商訂價目格外克己 比經售他種戒烟丸有特別……
定價 每瓶百粒大洋一元每打十元每包十粒售洋一角 批發每千粒洋六元
本埠各烟紙店均有經售
總發行所上海浙江路日昇樓北首二百六十五號門牌兄弟大藥房謹啓

◎鈞捐局長易人

吳淞鈞捐局局長饒保泰因丁憂交卸已由甯垣財政廳長胡翔林委任候補知事周慶瑩前往接辦周君奉委後昨日由甯乘車來滬寓四馬路振華旅館擬晉謁王道尹後即赴吳淞履差云

◎老夫少妾之惡果

▲因姦謀斃尊親屬

南匯縣潭家駁岸有年逾花甲之陳則廷家頗小康因抱伯道之憂廣置姬妾其第八妾某氏性頗風騷與陳之姪孫阿大姦通去年捲去衣飾匿居滬上上月間因所捲之物用罄重回家中經則廷斥責因之懷恨日前設計將陳騙至阿大家中用繩勒斃旋被陳女偵悉在阿大房內覓得父屍喊集鄰保將阿大與妾一併拘獲一面報由南匯縣公署由葉知事於七日帶警親自下鄉檢驗委係生前勒斃當將奸夫淫婦一併帶回訊辦

◎煙膏店之烟戒

北河南路一百〇一號某烟膏店主潮州人余佑之於違章閉歇後仍私售烟膏被捕房偵知將烟膏抄出帶入捕房昨解公堂請究即據中西探與四百二十九號華捕將抄出烟膏數盒呈案請核又據見證郭阿二證明至被告店中挑過烟二角云云余供奉諭停止營業後因有剩下烟脚三四兩欲圖賣盡後退租房屋改作別業幷非故違禁令求宥王襄讞核供與英卓副領事以余佑之違背禁令罪名成立判罰洋三百元或押西牢三個月示儆烟膏消燬

◎盛夫人願投案

已故盛杏蓀君之夫人盛莊氏近被木作頭金緒記延羅禮士律師在廨控不付造屋價銀九千餘兩一案由廨准詞飭傳訊追前晨盛莊氏延哈華托律師譯稱本案實由原告與某合資公司訂立合同承攬內被告亦未列名與莊氏毫無關係惟原告預料被告決不到堂一經起訴必使人在外幫同和解因此揑詞朦控今被告願將價值銀數之道契繳存公堂待傳訊時親自投案備質要求免予飭傳到案交保等詞關讞員得供商諸英卓副領事判姑准被告律師請求仰即將保證呈案免予到堂交保聽候傳訊再核

◎水電廠太胡鬧

▲歧視商民軍警

閘北居戶因官辦水電廠於去年陽歷三月後改用陰歷一年中遑出兩次三月份之水電價今年適又逢閏受虧太甚故已函請該廠長曹元度將閏二月份免收以資貼補業由該廠詳報江蘇省長請示各節已詳前報茲聞各居戶現又查得該廠之用陰歷惟對於商界則然此外如各警區軍營等各機關因開支列入預算未便變更均照陽歷計算即上月份起藉煤貴加價二成亦並非一律如此辦法殊欠公允昨特函請閘北市經董請向該廠長交涉矣

◎地保官中舞弊斥革

二十五保七圖地保林子家即林炳奎因經辦本城馬姚弄楊姓房屋串同官中朱逮華舞弊匿報原價希圖漏稅被上海市經董陸文麓查悉呈報縣公署請爲查究沈知事據報後已將該保林子家官中朱逮華一併斥革另行出示招充矣

◎國貨會通告兩則

國貨維持會昨發通告兩則節錄於下(一)本會調查錄續辦第四期所有應辦各項手續亟應規定次序着手進行定本星期四陽歷四月十二號下午八時開調查部職員議事會(二)定陽歷四月十三號星期五下午八時開評議常會討論一切進行事宜

◎廣智商校演劇籌捐

閘北寶山路義品里三弄廣智商業學校係浙江上虞陳少卿君所創辦迄今已三更寒暑苦心支持成效日著茲因校舍不敷兼多義額是以經費日形支絀籌畫維艱故特定於陰歷三月初一日商假大舞台演劇募捐藉資維持想熱心教育諸君必樂與贊襄俾莘莘子弟得以造就也

◎注意小兒患熱症

工部局衛生處報告云猩紅熱症極爲流行爲父母者應加意防範小孩之傳染如覺小孩略有喉痛及發熱須即刻請醫診視如胸項間發現紅斑則更宜注意大花症發現極少而寒熱症則依舊流行

◎北貨業規訂新章

上海北貨業專售瓜子花生紅黑棗胡桃等各種北地產品向有南北市之分南市以做沙船來貨爲多北市則以經售輪船來貨爲主常年生意甚鉅該業貿易向有舊章現因日久廢弛兼以今昔情形不同特於日前開會集議經衆決議除與新章不相抵觸者仍照舊適用外另訂新章十則如下(一)議銀期以兩個月後大小月底爲限如正月初一日至十五日止貨欵至遲以三月望日付清正月十六日至三十日止以三月底付清餘照類推倘逾期未付應即傳集同業否照客人非將前欠貨項付清碍難續交以維信用(二)議客幫惠顧交易應照發票牌號登册付銀時則以行家回單收條爲憑倘有更名化戶與行無涉(三)議客幫與水客原屬東夥自必聲息相通無虞隔膜倘遇客號或有不測應責成水客理償設或水客虧負所該行欵應向內地各店收取倘或互相推諉應即齊集同業會議對付(四)議客幫付銀如用支票非錢莊行號押脚印恕不收用(五)議各貨出棧先憑公秤弔覆不論民船輪船火車等裝運時應用船戶報關行或轉運公司函一照碼覆秤旣覆之貨以及臨時自不覆秤如遇有虧秤損失等情形行家概不承認(六)議力駁每於付銀時諸多爭執致傷感情今議仍照舊章計路途程之遠近斟酌力駁另附力駁規單以資標準(七)議貨價原用銀碼年來以洋易銀者居多且常有搭付龍洋而以英價計算者暗耗非淺今議英龍洋分別照市計價不得混淆以歸劃一(八)如遇新客來申辦貨須經同業開會承認方能開戶交易以照鄭重(九)議以上所訂條規客幫如有違背即通知同業會若同業中有破壞新章者一經察出初次罰銀一百兩二次倍之即將該銀半酬報告人半充公用(十)議莊規仍照現銀交易以符舊章

◎孤兒院桃花大會預誌

春光明媚柳綠桃紅龍華爲滬西著名勝境士女雲集該處孤兒總院彩綴一新花開五色定本月十四十五號即陰歷閏二月念三念四兩日午後二時開十週紀念桃花大會並不募捐由學生裝扮游戲名人演說報告十年成績屆期紳商士女定必踴躍蒞止也

◎菜場不准減捐

工巡捐總局昨批華盛公司菜場稟請核減捐欵由云來牘閱悉查該菜場係認定月捐爲數非鉅未便率行求減應仍照認定數目按月遵繳所請取銷新大橋私攤一節候函知警署辦理可也此批

工黨消息

（四月十一日）

▲本部評議員原無定額現因規畫遠大各科辦事細則尚須修正刻擬敦請名流共負評議之職

▲今日收到民聲紀事錄一册內載各節均提倡平民主義頗足供吾人研究

▲張華浜鐵路機器廠工人函稱該廠工人素稱優待惟給發餘利酬金除每日工作不逾九小時辦事員與各員司工以外工人不與其列現擬繕具公函請局長宣示理由云

▲浦東支部長吳少林擬先辦義學實行義務教育爲該部初步計畫

▲商務印書館全體工人擬組織同業公益社昨將緣起章程呈本部修正

時評 三

●巡長拔刀傷人

（力子）

▲一言不合舉刃相向此流氓地痞之行徑乃以巡長效其所爲使吾人非素知淞滬警長爲自詡模範之徐國樑者必且以訪員報告爲讕言矣

▲赫林里之開槍徐猶百方設卸若此次之拔刀便刺洞衣傷臂不知徐將何詞雖所傷非重然使誤中要害則御者已不保生命今第問巡警是否可拔刀刺人不必問受刺者之傷勢如何也以此論徐國樑之功罪固較薙髮匠之說爲可信矣

商情

各國匯兌

四月十一日各國匯水行情如左

大條銀電報	三十六辨士六二五
（上海規元一兩匯至倫敦）	
英國電匯	三先令六辨士
英國現匯	三先令六辨士〇六二五
買進四個月	三先令六辨士二五
銀行四個月	三先令七辨士四三七五
定貨四個月	三先令七辨士五六二五
定貨六個月	三先令七辨士九三七五
（上海規銀一百兩匯至巴黎）	
法國電匯	四百八十一佛郎
四個月電匯	五百個佛郎
（美金百元上海規銀匯至紐約）	
美國金元現匯	八十三兩三錢五分
四個月電期	八十五兩七錢五分
（上海規銀一百兩匯至和蘭）	
和蘭電匯	二百〇四個七五
（上海規銀一百兩匯至印度）	
印度電匯	二百五十八羅比
（香港幣一百個合上海規匯）	
香港電匯	六十八兩
（日本洋一百元合上海規銀）	
日本電匯	六十一兩二錢七五

金市

四月十一日收盤行情如左

現貨標金（每條）	三百兩〇〇五錢
足赤條金	三百〇六兩五銀
沙金合赤	三百〇七兩五錢
銀樓飾金（每兩）	四十五元
銀樓飾銀（每兩）	一元六角五分

銀市

四月十一日金融行情如左

英洋開盤	七錢二分一厘半
英洋收盤	七錢二分一厘二五
銀折開盤	七分
銀折收盤	七分
標金開盤	二百九十九兩五錢
標金收盤	三百兩〇六錢

錢市

四月十一日北市銀及錢元小洋銀折錢市收盤行情如左

龍洋	七錢一分九厘七五
英洋	七錢二分一厘二五
銀幣	七錢一分九厘七王
小洋	六錢三分四厘七五
銀折	七分
銅元	一百八十七千文
錢市	一百五十千文
衣牌	一千二百七十文
錢找	一千二百文
八開	一百十二文
小洋貼水	每角十五文

糧食

本埠糧食市情蘇常松錫米船來滬甚稀因內地囤戶積居非待善價不脫滬上雖有出口之風然銷路尙爲平淡其勢米價端陽前鬆動絕望之象今將各米現市行情如左

高機北幫白元	七元六角次七元二角
高機北幫新粳	七元二角次六元八角
高機南幫新粳	六元九角次六元五角
高機南幫陰元	七元三角次六元八角
高機洋秈米	六元三角次五元八角
高機蘆秈米	六元一角次五元七角
蘇同河機新粳	六元八角次六元二角
蘇同河機陰元	七元二角次六元六角
蘇同機洋秈米	六元一角次五元七角
珠角機新粳	六元七角次六元二角
泗涇機新粳	六元六角次五元九角
周圠機白米	六元五角次五元八角
北莊機白米	六元五角次五元八角

股票

昨日交通公司報告（每股）

北結買	四兩一錢
查華買	二十兩
西記買	七兩二錢半
派淳買	一兩八錢
德力風賣	八十六兩

證券

昨日證券交易所報告

四年六厘內國公債（售出）	五十八元
三年六厘內國公債（售出）	五十七元
八厘內國公債（售出）	八十一元
招商局航產股（購入）	一百十一兩
交通銀行（庫平購入）	三十三兩
通商銀行（購入）	四十一兩
漢冶萍（售出）	二十元
浙路證券（除四期售出）	四十五元
蘇省證券（除八期售出）	三十三元
浙江興業銀行（已繳三期）	已付七十五元購入九七五折

本廠紗

昨日紗號售開各牌紗價如左

十六支雙龍	一百十三兩五錢
十六支寶塔	一百十五兩五錢
十六支脂虎	一百十一兩五錢
十六支寶鼎	一百十三兩五錢
十六支飛馬	一百〇九兩
十六支雙象	一百十二兩
十六支雙虎	一百十二兩
十六支水月	一百十五兩
十六支人稱紗	一百十二兩七五
十六支文明	一百十一兩五錢
十六支天官	一百〇九兩五錢
十六支日光	一百十二兩
十六支紅龍	一百〇九兩五錢
十六支雲鶴	一百十一兩五錢
十六支三星	一百〇九兩五錢
十六支紅團龍	一百十兩〇五錢
十六支月季	一百〇九兩五錢
十六支雲龍	一百〇九兩
十六支丹鳳	一百十一兩
十六支牧羊	一百十一兩五錢
十六支人鐘	一百十一兩五錢
十六支鐵毛	一百〇八兩五錢
十六支寶盆	一百〇九兩

日本棉紗

昨市各紗牌價如左

二十支藍魚紗（大包）	一百三十兩
廿支日鳥紗	無市
廿支財神	一百二十二兩
十六支藍魚紗大包	一百二十兩
十六支福島	一百二十八兩七五
十六支立馬	一百二十二兩
十六支三馬	一百十八兩二五
十六支雙喜	一百十七兩

花衣

昨日本埠各種花衣及子花兩價如左（每擔）

通州花衣	二十六兩六錢
太倉花衣	二十六兩
火機花衣	二十四兩五錢
四牌子花	二十四兩八錢
上海花衣	二十四兩六錢
餘姚花衣	二十三兩六錢
南路子花	十四元五角
北路子花	十五元二角

船期

▲進口輪船▼

四月十一日（二十）禮拜三進口

新北京	由甯波	太古公司
新甯紹	由甯波	甯紹公司
致遠	由香港	招商總局
北野丸	由日本	郵船會社
桂林	由汕頭	太古公司

▲出口輪船▼

四月十二日（二十一）禮拜四出口

襄陽丸	開往長江	日清公司
春日丸	午後一時往日本	郵船會社
江天	開往甯波	招商總局
江華	開往長江	招商總局
重慶	開往長江	太古公司
長和	開往崇海	裕崇公司
大昇	開往崇海	大達公司
平陽	往定海石浦海門	平安公司
致遠	開往香港	招商總局
[illegible]丸	開往秦皇島	開灤公司

四月十三日（二十二）禮拜五出口

北野丸	午後二時半開往歐洲	郵船會社
大福丸	開往長江	日清公司
洞庭	開往長江	太古公司
隆和	開往長江	怡和洋行
張家口	開往汕頭	太古公司
神戶丸	午後二時開往大連	南滿洲社
大和	開往揚州	大達公司
新北京	開往甯波	太古公司
新甯紹	開往甯波	甯紹公司
和濟	開往崇海	肇濟公司
海門	開往崇海	聚豐公司

四月十四日（二十三）禮拜六出口

南陽丸	開往長江	日清公司
八幡丸	午前五時開往日本	郵船會社
小野丸	正午開往青島	南滿洲社
永利	往定海石浦海門	越東公司
平安	開往穿山定海	平安公司
鄱陽	開往長江	太古公司
順天	往威海烟台天津	太古公司
潁州	開往香港廣東	太古公司

四月十五日（二十四）禮拜日出口

江永	開往長江	招商總局
加賀丸	開往神戶橫濱	郵船會社

四月十六日（二十五）禮拜一出口

大利丸	開往長江	日清公司

四月十七日（二十六）禮拜二出口

山城丸	午前五時開往日本	郵船會社

香　刀　牌　烟

天下馳名 英美烟公司 謹防假冒

文壇藝藪

說林

古戍寒笳記（續）（小鳳）

第四十二回

蟲客出嘉猷松江唾手　狡奴媚軍略石甕設奇

王飛一看見正是那派去攻擊第三營的首領忙將矛凝住問怎的那首領道第三營全降了第二營被蘇逢吉這廝召來認第三營是一路上人沒防備三營遊擊便是他說時指着那官長道他便出不意在第二營中殺將起來他還是個功臣呢我們快合着追趕第二營殘兵去罷王飛不覺欻然收回矛頭將矛向後一揮帶全隊追將上來前面那些殘兵原早已豎了降旗及見追來的軍隊中自已發起吶喊來便認是有內變將降旗倒洩着再逃那裏禁得起王飛率着前隊風一般的捲來不上半里早又追上那時想降也來不及早被義軍一捲圍住炒飯般的抄將進來那些遲跪下半刻的早已殺倒了不少只留幾個膝蓋骨靈便的纔將性命留了從此松江新兵舊兵聯合一起一面出示安民宣告大義聚糧設戍成了個海濱重鎮這個信傳到蘇州去金巡撫嚇壞了因失陷屬城有關功名忙將蘇城內外的兵全數調赴松江（未完）

文苑

詩選（舍我輯）

洛濰道中（于右任）

憑軾行人感不消嗜函歸路更蕭條材官幾個迎桃葉春雨何時潤麥苗（天已數月不雨矣）黃河幾折繞函關關上行人立馬看萬點寒鴉天欲暮爭投對岸中條山兵火連年何所之他鄉忽聽故鄉詞盲翁負鼓關門外淚濕山河說亂離（翁

秦人也過於稠桑）馹鐵秦人本古風名伶殉國古無聞老來文字雜歌笑函谷關前弔小紅（關中伶人小紅癸丑之役戰死函谷關前敵）

詞選（舍我輯）

淒涼犯　題麗槩子遺稿依石帚體（吳瞿安）

玉田賦筆經年懶中仙一去蕭瑟可園試酒橫塘門韻俊遊空憶（槩子廣吳日余輒與偕遊南城可園暨横山天平間時有我兩人吟屐云）零星醉墨更誰數紅樓信息想當時秋風舊國兩載共瑤席（余讀書滄浪亭畔與槩子同席者幾二年）彈盡西州淚幾許騷魂古藤陰側桂娥照影也依依故人顏色漫譜吳絲恐吹破山陽夜笛問吟蹤獨有燕子定記得

談薈

嬾簃雜綴（續）（鵷雛）

偶閱楊掌生京塵雜錄有關於燕京掌故數事茲彙錄之如左（一）萬柳堂益都相國馮文毅公所築舍也國初爲清遊勝地坐論退食躡屐東山門生追陪杖履來遊來歌已未制科集中諸君莫不矢卷阿之音今荒烟蔓草斷井頹垣久不能指其地矣余住京七年不知萬柳堂何在暇日問車夫醉王乃知在沙窩蓋寮二門內可謂禮失而求諸野（二）豐台芍藥在昔爲勝遊今則二三月間南西門外三官廟海棠開時來賞者車馬極盛城內龍爪槐城外極樂寺皆遊春地也遊人皆自携行廚惟陶然亭小有餘芳二處有酒家陶然亭暮春即挂帘賣酒小有餘芳則遲至入夏乃開關其地爲倘書郎三君尺五莊別苑尺五莊有馬鬣封三君爪髮藏焉過小橋出園即爲小有餘芳消暑招涼調冰雪藕大有江鄉蝦菜之思西風斜日鱸魚香不止水村山郭酒旗風也每歲例以修秋禊爲期買醉者曰不暇給至中秋則盡償酒債十叩柴扉九不開矣可見爾時優遊風味猶清寂耐尋今則霜燈修衢響履雜沓海市蜃樓盡換青帘紅藥矣（未完）

峴東人物志（續）（徐鐵兒）

繆氏

繆氏袁節妻節得廢疾足不能行兩家俱願退婚氏曰一女可二字耶我因其病而不字則誰肯爲其妻若易地以處吾若有病而被人拒絕所受之痛苦將何如耶乃立志歸袁既成婚即爲洗滌積穢敬供飲食未及一載節亡氏縞素長齋撫嗣終老

徐懷恕

徐懷恕字推之任俠好義拯窮濟困嘗游學河南歸至崇明時崇明令某貪殘暴虐民不聊生懷恕慨然曰官所以保民而今適以害民當除此民賊以甦民困乃不辭艱險代民叩閽令果去職士人感其德立生祠奉之後卒以慷慨好義爲強暴所害年三十一

戲評

劍光雲氣廬劇話（續）（周劍雲）

近代演關公戲之最擅長者無過於王洪壽（即三麻子）其次則小孟七王福連（即蓋天紅）又次則林樹森若夏月潤之木雕關公趙如泉之流氓關公蔑斯下矣（北方有李鑫甫聞亦善演關公戲惜今死矣）三麻子生平崇奉壯繆最篤每於演劇之先必對其像焚香膜拜然後化裝既登臺一似壯繆之英靈附托彼躬令彼爲代表者故專心致志一絲不苟乃能神與古會不武而威而其眼風之有神尤無第二人可及吾人觀其蠶眉鳳目棗顏美髯巍巍乎若天神由玉闕而下降塵埃不由不肅然起敬無怪粵人攝其影而頂禮供奉信爲雲長重生也甲寅春九畝地新舞台擬令三麻子演夜走麥城不料未及啓演付之一炬壽亭侯未下降祝融氏先光臨三麻子大駭卻走通而之津從此不敢演此戲乃以夏月潤承乏左右居民謂其沖犯關公慘遭此報蓋三麻子生平所演之關公戲均其功勳彪炳忠義奮發之事此劇乃寫其驕而取禍以是觸其怒而命祝融氏放丙丁火以示威也雖然今三麻子在第一台已兩演此劇祝融氏既未光臨關壯繆亦未顯聖居民之言豈可信哉

殘夢樓伶話（續）（小唐）

小榮貴小富貴

小榮貴名優任長海女也長海昔年頗著盛名以漁色敗其嗓遂退爲樂師榮貴淵源家學雛髮未燥即已知名見者咸謂此韓家雛鳳也爲花衫東裝登場幽情苦緒曲曲傳神足令三河少年顛倒失志其演小放牛也憨跳嬉戲如十三四女郎闖草光景而懸懸鶯聲應弦赴節髣髴聆天上紫雲迴也妹富貴年纔十四脂粉生中稱表表焉

苧蘿山下是兒家歌扇輪翻姊妹花一樣傷心談不得曼聲和淚濕琵琶

東方亮

東方亮燕北人年纔及笄姿容娟麗濯濯如出水芙蕖裊裊如臨風楊柳秦腔花衫也惟不似文豔翟之妖媚惹人於時寡合故知音者希不爲時所推重焉

聆音辨色似無聊別有丰標異樣飄我是河陽閒令尹野花也覺一般嬌

雜錄

童有時孝廉迴遊歷各國著作等身入民國曾爲某軍參謀長敝屣富貴子然高隱其母蘇太夫人於民國五年二月一號辭世教子有方名流輓者甚多茲錄數聯如下

上壽越八旬福備箕疇松柏後凋當歲暮　同堂看四代魂歸瑤島芝蘭弱息倚心傷（伍廷芳）

令郎誠當代王脩痛哭呼天行路爲之流淚　太君眞前身明月虛靈不昧我洲奉此女宗（岡本恒誠等）

有子多才雖死不死　慈心自在無生亦生（黃興）

我鄉里方忙忙於電京勸進之隆文更何暇作挽辭弔實母　有女宗能矯矯爲康德歐陽諸家敎誨於斯仰慈訓誦遺徽（朱壽基）（未完）

介李晴嵐君西法傳神寫照

傳照寫神海內固不乏名流而能專心壹志不狃俗丹青不高其身價則惟有松江李君晴嵐李君幼習西法於傳神寫照一道三折肱矣在滬設館移海馬路中西大藥房對面 [illegible]

唐拾義專門醫咳

醫例　門診十元號金在外　出診面議　祗診十二人若非重症恕不出診　每日時間上午九時至下午四時逾時不候　○專售咳丸每瓶一元每打十元 [illegible] 代理

傷風咳嗽　春動　多食油膩生冷者注意

春氣動肝木旺木旺火升肺金受尅宜揚呼吸觸處致病或口燥空咳或喉管發癢濃痰在喉不能爽利而出日久失治化源將絕雖有良藥亦無所用惟本藥房發行助肺呼吸香膠爲滋養肺金補助呼吸之良藥凡患以上諸病每次吞服二三片每日服三次功能順氣化痰肅清肺部化機靈敏不致停痰蓄飲即無發生咳嗽之患此爲應時妙藥久著經驗若多年痰咳肺金受傷甚至咳血氣喘百藥無效者一經試服呼吸香膠得化痰理氣之功止咳斷根之妙無論肺癆肺結核各種痰飲癆傷重症均可治療常服除痰葆肺可免一家之肺患當此春令發動之際衛生爲要諸君子倘其及時加意慎重

助肺呼吸香膠每匣洋二元每打二十元

總發行所　上海五洲大藥房

西藏靈藥

此藥係西藏汪氏大藥房將藏中所產著名神藥御用貢品託本藥行獨家經售其功效靈奇百試百驗實可稱藥中之王藥品計十二種逐日在本報刊登二三種閱者注意○外埠函購欵用郵匯寄費加一當日回件郵票九折○上海英大馬路新巡捕房對面大慶里一百九十四號永達藥行謹啓

廣嗣奇寶　石靈結

按方藥志所載石靈即熊精亦名石膠色似琥珀長於西藏大山之石巖內能滋腎陰煖丹田力兼龍虎功賽參茸八十老人服之多子凡八下焦萎痺小便不禁驗足軟精力衰敗及男子陽絕女子陰絕服之亦能返弱爲強惟此藥極難採尋前朝血列爲貢品常人甚不易有自前歲停貢近地土人始有採取售賣者願多妻妾而無孕育之人購服少許即知爲希世之珍也　每盒大洋二元五角　每打二十五元

肺部神藥　香果散

此藥產於西藏之降星巖爲肺部之靈藥功能潤肺化痰平喘止咳性味和純效驗神速凡肺燥咳嗽或氣管閉塞痰喘音嘶以及傷風喉痛頑痰壅結經年癆咳咯血嗽又一切肺經各症無論久暫服無不愈因此藥性和而效靈也有肺病者共宜珍之又遇歲功痰喘咳嗽餌服少許立見全愈　每盒一元　每打十元

上海中華眼鏡公司

Shanghai Optical Company.

8 393, Nanking Road, Phone 2112

H. C. Chow and S. Z. Yu　Expert Opticians

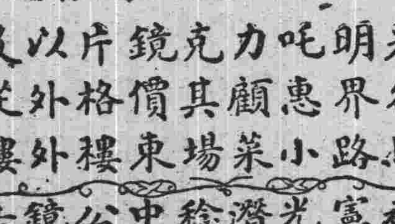

Special rate to Physicians, Missionaries and Students.

精製各種晶瑩光明呍力克鏡片以及各種時式鏡架鏡腳如蒙各界惠顧其價格外從廉以示優待

設英大馬路小菜場東樓外樓西首

本公司開幕以來極荷社會歡迎茲附介紹信一則以供衆覽

自光學發明而世之有目疾者免短視生繃之患其有裨社會匪淺周君憲章得美國著名光學家高君之傳潛心研究歷十餘稔今在英大馬路中創立中華眼鏡公司凡來驗光配鏡者莫不滿意而去則其學可知矣爰誌數言以爲介紹

唐少川　張雲階　伍廷芳　童益臨　李佳白　張𦒍雲

新國民第一期出版要目

雜誌與日刊　與新生活　新國民之政原主權　論中國內閣與責任　歐洲交戰國財政之近況　牧野博士之法理論　民意之自覺　中日關稅改訂問題　治外法權　鐵路營業虧折之原因　論題甚多不及備載

每冊定價三角郵費四分全年三元郵費四角八分

代售處民國日報總發行所上海四馬路中華書局

上等國貨之三喜香煙

煙味之香甜　煙枝之加大　煙葉之黃嫩　烟灰之潔白　烟樣之華麗　烟口之整齊　煙價之低廉

注意　凡購四罐有廿二彩月份牌奉贈

中國南洋兄弟煙草公司謹啓

農商部註冊

中國精益眼鏡公司

中國第一家自製呍力克鏡片

總公司　上海英大馬路泥城橋東

分公司　北京　天津　漢口　長沙

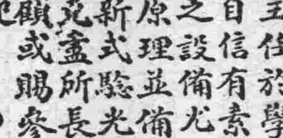

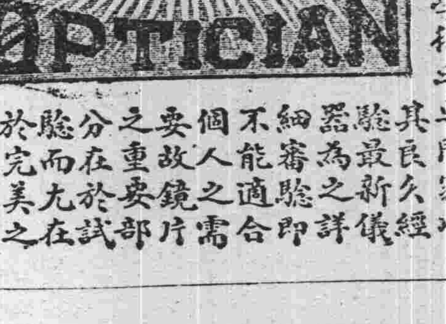

諸君欲戴合目光之眼鏡須先得完善之驗光口諸君若戴目光合度之鏡片與夫戴一金製邊腳而光不合度之鏡片其利害懸殊自不可以道里計然欲得目光合度之鏡片非無有數種學術之專門家以其良久經驗最新儀器為之詳細審驗即不能適合個人之需要故鏡片之重要部分在於試驗而尤在於完美之試驗本公任於學術信有素而設備尤悉理並備有式驗光儀盡所長倘或賜參觀

司驗光主經驗既自驗光室之合光學原各種最新器以期充承惠顧無任歡迎

總經理張士德謹啟　電話三八九五

聲明失單

茲有寶山縣四十七圖七號九邱一畝七分三釐三毫又十邱一畝六分三釐印單兩紙戶名蔣仲韜因託劉烈祥君丼戶據稱遺失今已呈明丈局補給新單並將舊單作廢特此登報聲明

蔣少甫白